

المملكة العربية السعودية  
وزارة التعليم  
جامعة الملك فيصل



# التقرير السنوي

١٤٣٦ / ١٤٣٧ هـ

## الخارطة التنظيمية لجامعة الملك فيصل

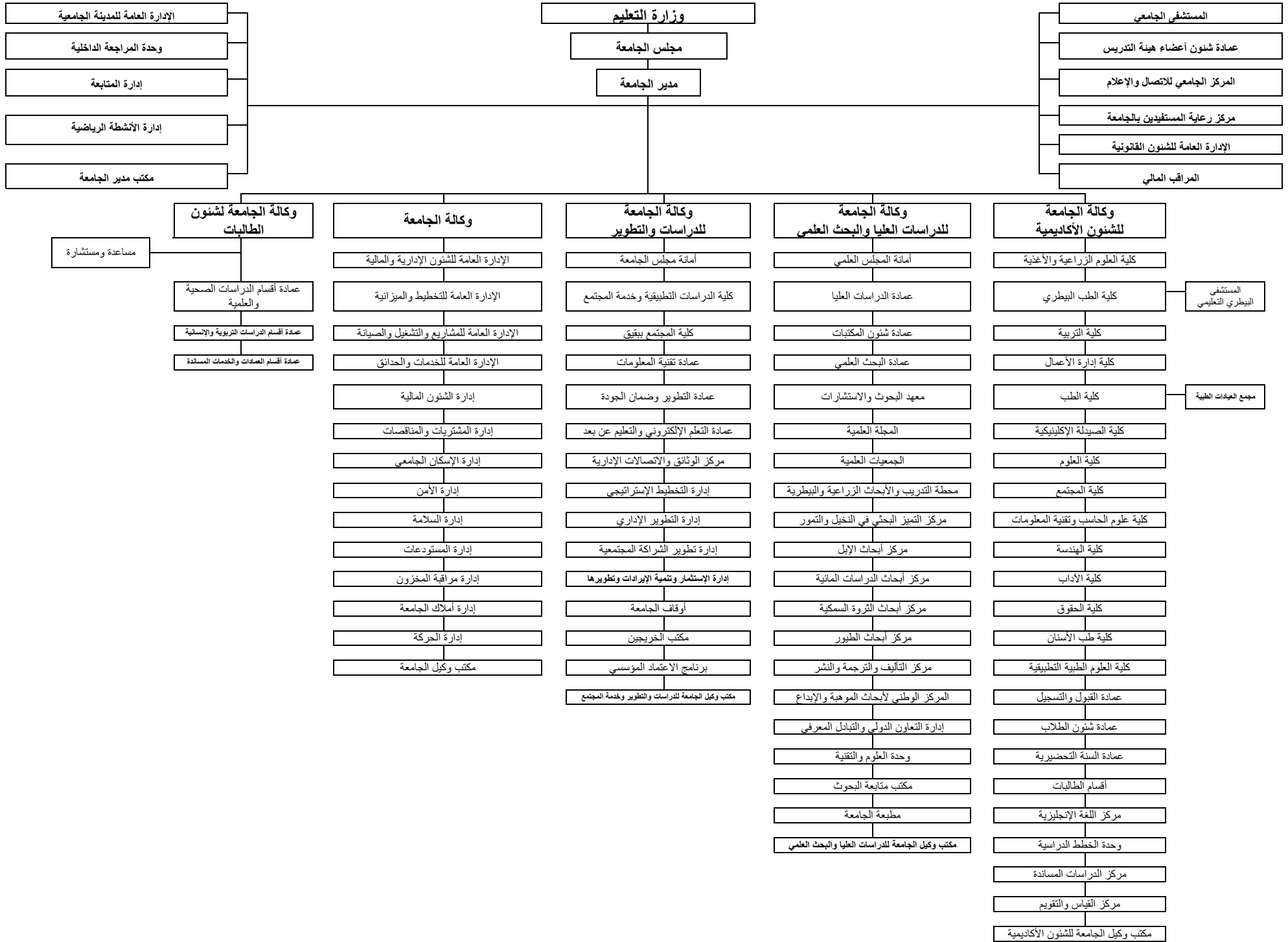

كليات الجامعة وأقسامها العلمية

الدرجة العلمية			مرحلة البكالوريوس	الأقسام العلمية	الكلية	م
مرحلة الدراسات العليا						
دبلوم عالي	ماجستير	زمالة/دكتوراه				
-	-	-	- برنامج الأعمال الزراعية - برنامج علوم المستهلك - برنامج الاقتصاد الزراعي التطبيقي	- الأعمال الزراعية وعلوم المستهلك	العلوم الزراعية والأغذية	١
	- المحاصيل والمراعي - الاقتصاد والارشاد الزراعي - علوم الأغذية وتقنياتها - علوم الإنتاج الحيواني - الثروة السمكية - علوم الدواجن - الأراضى والمياه - وقاية النبات - الهندسة الزراعية - الاقتصاد المنزلي - الغذاء والتغذية - علوم التغذية - الاقتصاد التطبيقي - علوم تقنية الأغذية		- برنامج علوم المجترات - برنامج علوم الدواجن - برنامج علوم الثروة السمكية	- الإنتاج الحيواني والسمكي		
			- برنامج علوم البيئة - برنامج علوم المياه - برنامج علوم المصادر الطبيعية	- البيئة والمصادر الطبيعية الزراعية		
			- برنامج التقنية الحيوية النباتية - برنامج التقنية الحيوية الحيوانية - برنامج التقنية الحيوية الغذائية	- التقنية الحيوية الزراعية		
			- برنامج علوم البساتين - برنامج علوم المحاصيل - برنامج علوم وقاية النبات	- زراعة الأراضي القاحلة		
			- برنامج علوم وتقنية الأغذية - برنامج علوم التغذية - برنامج التغذية العلاجية	- علوم الغذاء والتغذية		

الدرجة العلمية			مرحلة البكالوريوس	الأقسام العلمية	الكلية	م
مرحلة الدراسات العليا						
دبلوم عالي	ماجستير	زمالة/دكتوراه				
			<ul style="list-style-type: none"> <li>- برنامج هندسة التصنيع الغذائي</li> <li>- برنامج هندسة النظم البيئية</li> <li>- برنامج هندسة الميكنة الحقلية</li> </ul>	<ul style="list-style-type: none"> <li>- هندسة النظم الزراعية</li> </ul>		
-	<ul style="list-style-type: none"> <li>- صحة الحيوان :</li> <li>(أ) التشخيص المعمل</li> <li>(ب) الطب الوقائي</li> <li>- التشريح البيطري</li> <li>- الولادة والتاسليات والتلقيح الاصطناعي ونقل الأجنة</li> <li>- الأدوية والعلاج</li> <li>- علم الأمراض البيطرية</li> <li>- علم صحة الغذاء</li> <li>- أمراض الطيور</li> <li>- الطب الباطني</li> <li>- الطفليات</li> <li>- الأحياء الدقيقة والمناعة</li> </ul>	<ul style="list-style-type: none"> <li>- علم التشريح وبيولوجيا الخلية</li> </ul>	<ul style="list-style-type: none"> <li>- الطب البيطري</li> </ul>	<ul style="list-style-type: none"> <li>- وظائف الأعضاء والكيمياء الحيوية والأقربازين</li> <li>- التشريح</li> <li>- الأحياء الدقيقة والطفيليات</li> <li>- الدراسات الإكلينيكية</li> <li>- الصحة العامة ورعاية الحيوان</li> <li>- الأمراض</li> </ul>	<ul style="list-style-type: none"> <li>٢</li> </ul>	<ul style="list-style-type: none"> <li>الطب البيطري</li> </ul>

الدرجة العلمية			مرحلة البكالوريوس	الأقسام العلمية	الكلية	م
مرحلة الدراسات العليا						
دبلوم عالي	ماجستير	زمالة/دكتوراه				
- التوجيه والإرشاد الطلابي - التربية العامة - الإرشاد الأسري	- التوجيه والإرشاد النفسي - الإدارة التربوية - تربية الموهوبين - التربية الخاصة - الاقتصاد المنزلي - التربوي - الاقتصاد المنزلي - الأسرة ونمو الطفل - التربية البدنية المدرسية	-	- التربية الخاصة (أ) صعوبات التعلم (ب) إعاقة عقلية (ج) إعاقة سمعية (د) إعاقة بصرية  - التربية البدنية - التربية الفنية - رياض الأطفال  - المناهج وطرق التدريس - تقنيات التعليم - الإدارة التعليمية - التربية وعلم النفس - الاقتصاد المنزلي - الدراسات القرآنية	- التربية الخاصة - التربية البدنية - التربية الفنية - رياض الأطفال - المناهج وطرق التدريس - تقنيات التعليم - الإدارة التعليمية - التربية وعلم النفس - الاقتصاد المنزلي - الدراسات القرآنية	التربية	٣

الدرجة العلمية			مرحلة البكالوريوس	الأقسام العلمية	الكلية	م
مرحلة الدراسات العليا						
دبلوم عالي	ماجستير	زمالة/دكتوراه				
-	- إدارة الأعمال	-	- اقتصاديات الأعمال - المخاطر والتأمين - المحاسبة - إدارة الموارد البشرية - نظم المعلومات الإدارية - المالية	- الإدارة - المحاسبة - نظم المعلومات الإدارية - الأساليب الكمية - العلوم المالية - الاقتصاد	إدارة الأعمال	٤
	- اللغويات التطبيقية (تدريس اللغة الانجليزية كلغة أجنبية) - اللغة العربية – اللغويات - اللغة العربية – أدب ونقد - الكتاب والسنة - الفقه وأصوله - التاريخ - الجغرافيا - علم الاجتماع - اللغة الإنجليزية – اللغة واللغويات - العقيدة والمذاهب المعاصرة	- اللغة العربية : - الأدب والنقد والبلاغة - اللغويات : - النحو والصرف وعلم اللغة	- الدراسات الإسلامية - اللغة العربية - الجغرافيا - التاريخ - علم الاجتماع والخدمة الاجتماعية - اللغة الانجليزية	- الدراسات الإسلامية - اللغة العربية - الدراسات الاجتماعية - الاتصال والإعلام - المكتبات والمعلومات - اللغة الإنجليزية	الأداب	٥

الدرجة العلمية			مرحلة البكالوريوس	الأقسام العلمية	الكلية	م
مرحلة الدراسات العليا						
دبلوم عالي	ماجستير	زمالة/دكتوراه				
-	- الرياضيات - الفيزياء - العلوم في الكيمياء - علم الأحياء الدقيقة - علم النبات - علم الحيوان	-	- الرياضيات والإحصاء - الفيزياء - علوم الحياة - الكيمياء	- الرياضيات والإحصاء - الفيزياء - علوم الحياة - الكيمياء	العلوم	٦
-	- الكيمياء الحيوية والبيولوجيا الجزيئية	-	- الطب والجراحة	- العلوم الطبية الحيوية - طب الأطفال - طب الأسرة والمجتمع - طب العلوم العصبية السريرية - الطب الباطني - طب الطوارئ والحوادث - الجراحة - التعليم الطبي - طب النساء والولادة	الطب	٧
-	-	-	- دكتور صيدلي	- العلوم الصيدلانية - الممارسة الصيدلانية - العلوم الطبية الحيوية	الصيدلة الإكلينيكية	٨

الدرجة العلمية			مرحلة البكالوريوس	الأقسام العلمية	الكلية	م
مرحلة الدراسات العليا						
دبلوم عالي	ماجستير	زمالة/دكتوراه				
-	- نظم المعلومات - علوم الحاسب	-	- علوم الحاسب - نظم المعلومات - شبكات الحاسب والاتصالات	- نظم المعلومات - هندسة الحاسب - علوم الحاسب - الشبكات والاتصالات	علوم الحاسب وتقنية المعلومات	٩
-	-	-	- الهندسة الكيميائية - الهندسة الميكانيكية - الهندسة الكهربائية - الهندسة المدنية والبيئية - الهندسة الطبية الحيوية	- الهندسة الطبية الحيوية - الهندسة الكيميائية - الهندسة الميكانيكية - الهندسة الكهربائية - هندسة تحلية المياه - هندسة المواد - الهندسة المدنية والبيئة	الهندسة	١٠
-	-	-	- المرحلة الانتقالية لكلية إدارة الأعمال : - إدارة الموارد البشرية - المحاسبة	- دبلوم المحاسبة - دبلوم إدارة المكاتب - دبلوم السكرتارية والنسخ الطبي - دبلوم شبكات المعلومات - دبلوم الفحص الميكانيكي - دبلوم تقنية المعلومات الصحية - إدارة الموارد البشرية - المحاسبة	الدراسات التطبيقية وخدمة المجتمع	١١



الدرجة العلمية			مرحلة البكالوريوس	الأقسام العلمية	الكلية	م
مرحلة الدراسات العليا						
دبلوم عالي	ماجستير	زمالة/دكتوراه				
-	-	-	* درجة الدبلوم دون الجامعي : - الحاسب الآلي	- الحاسب الآلي	المجتمع للبنات	١٢
المحاماة	-	-	الحقوق	- قسم القانون العام - قسم القانون الخاص - قسم الفقه (لا يمنح درجة علمية)	الحقوق	١٣
-	-	-	* درجة الدبلوم دون الجامعي : - إدارة الموارد البشرية - التأمين وإدارة المخاطر - السكرتارية الطبية	- قسم البرامج الإدارية والمالية - قسم اللغات والعلوم الإنسانية - قسم الحاسوب وتقنية المعلومات - قسم العلوم الطبيعية والهندسية	المجتمع في بقيق	١٤
			جراحة الفم والأسنان	- قسم وقاية الأسنان - قسم جراحة الفم والوجه والفكين - قسم الاستعاضة الصناعية	طب الأسنان	١٥
-	-	-	- التمريض - الصحة العامة	- قسم علوم التخدير - قسم العلاج التنفسي - قسم التمريض - قسم التغذية الإكلينيكية - قسم المختبرات الطبية - قسم علوم صحة المجتمع - قسم إدارة وتقنية المعلومات	العلوم الطبية التطبيقية	١٦

### عمادات الجامعة ومراكزها البحثية والعلمية

م	اسم العمادة أو المركز	م	اسم العمادة أو المركز
١	عمادة القبول والتسجيل	١٦	مركز الدراسات المائية
٢	عمادة شؤون الطلاب	١٧	مركز أبحاث الإبل
٣	عمادة الدراسات العليا	١٨	مركز أبحاث الثروة السمكية
٤	عمادة شؤون المكتبات	١٩	مركز الترجمة والتأليف والنشر
٥	عمادة شؤون أعضاء هيئة التدريس	٢٠	المركز الوطني لأبحاث الموهبة والإبداع
٦	عمادة البحث العلمي	٢١	مركز اللغة الإنجليزية
٧	عمادة التطوير وضمان الجودة	٢٢	مركز وسائل وتقنية التعليم
٨	عمادة التعلم الإلكتروني والتعليم عن بعد	٢٣	مركز التوجيه والإرشاد النفسي
٩	عمادة السنة التحضيرية	٢٤	مركز التعليم المستمر
١٠	عمادة تقنية المعلومات	٢٥	مركز القياس والتقويم
١١	معهد البحوث والاستشارات	٢٦	مركز الوثائق والاتصالات الإدارية
١٢	محطة التدريب والأبحاث الزراعية والبيطرية	٢٧	وحدة العلوم والتقنية
١٣	المركز الجامعي للاتصال والإعلام	٢٨	مركز الدراسات المساندة
١٤	مركز أبحاث النخيل والتمور	٢٩	مركز رعاية المستفيدين بالجامعة
١٥	مركز أبحاث الطيور		

# الفصل الأول:

## الطلاب والطالبات بالجامعة:

١/١ - إجمالي أعداد الطلاب والطالبات

٢/١ - الطلاب والطالبات حسب الحالة والمرحلة الدراسية

٣/١ - الطلاب والطالبات المطوية قيودهم

٤/١ - تطور عدد الطلاب والطالبات خلال السنوات الخمس الأخيرة حسب الحالة والمرحلة الدراسية

## تمهيد :

يمثل طلاب الجامعة المحور الهام والأساس في العملية التعليمية، حيث يعدون من أهم العناصر لمدخلات ومخرجات تلك العملية التعليمية، التي تبرز دور الجامعة في تأهيل الكوادر الوطنية في مختلف التخصصات العلمية، والتقنية، والطبية إلى جانب التخصصات الاقتصادية، والاجتماعية، والإنسانية التي تتطلبها خطط التنمية الطموحة بالمملكة.

لذا تولي الجامعة أهمية كبيرة لتطوير العملية التعليمية لمواكبة مستجدات العصر، وتوجيه سياسات القبول من حيث الأعداد، والتخصصات التي تحتاجها خطط التنمية الاقتصادية، والاجتماعية، وتلبي متطلبات القطاعين الحكومي، والخاص بتوفير القوى البشرية المؤهلة تأهيلاً عالياً في شتى مجالات العلم.

ويشمل هذا الفصل مدخلات، ومخرجات العملية التعليمية في الجامعة (المستجدون – المقيدون -الخريجون) موزعين حسب المرحلة الدراسية والجنسية، والجنس للعام الجامعي ١٤٣٦/١٤٣٧هـ.

## ١/١- إجمالي أعداد الطلاب والطالبات:

بلغ إجمالي أعداد الطلاب والطالبات المستجدين في كافة المراحل الدراسية في الجامعة (انتظام) لهذا العام (٨٨٢٨) طالباً وطالبة ، منهم (٥٣٩) طالباً وطالبة بمرحلة الدبلوم الجامعي ، و (٧٧٧٨) طالباً وطالبة بمرحلة البكالوريوس ، و (٥١١) طالباً وطالبة بمرحلة الدراسات العليا ، وبذلك أصبح إجمالي عدد المسجلين بكليات الجامعة (٣٨٤٧٩) طالباً وطالبة ، منهم (١٢٧٢) طالباً وطالبة بمرحلة الدبلوم الجامعي ، و (٣٥٨٣٤) طالباً وطالبة بمرحلة البكالوريوس ، و (١٣٧٣) طالباً وطالبة بمرحلة الدراسات العليا ، كما بلغ إجمالي عدد خريجي وخريجات الجامعة خلال عام التقرير (٤٥٧٦) خريجاً وخريجة ، منهم (٢٢٧) خريجاً وخريجة بمرحلة الدبلوم الجامعي ، و (٤٠٩١) خريجاً وخريجة بمرحلة البكالوريوس ، و (٢٥٨) خريجاً وخريجة بمرحلة الدراسات العليا كما بلغ إجمالي عدد طلاب الجامعة المستجدين لمرحلة البكالوريوس (انتساب) (٨١٣١) طالباً وطالبة في حين بلغ عدد الطلاب والطالبات المقيدين (١٥١٧٩٢) طالباً وطالبة ، كما بلغ إجمالي خريجي وخريجات الجامعة لمرحلة البكالوريوس (انتساب) (١٣٥٨٠) خريجاً وخريجة، ويوضح جدول رقم (١-١) إجمالي عدد الطلاب والطالبات المقبولين (المستجدين) والمقيدين والخريجين بكليات الجامعة خلال العام ١٤٣٥/١٤٣٦هـ، موزعين حسب المرحلة الدراسية والجنس والجنسية.

جدول (١-١): توزيع إجمالي عدد الطلاب والطالبات المقبولين والمقيدين والخريجين بكليات الجامعة خلال عام التقرير حسب المرحلة الدراسية والجنس والجنسية

الخريجون ***			المقيدون **			المقبولون *			حالة الطلاب والجنس	
مجموع	إناث	ذكور	مجموع	إناث	ذكور	مجموع	إناث	ذكور	المرحلة الدراسية والجنسية	
١٢	٦	٦	٤٥	٢٤	٢١	٦	٠	٦	سعودي	دكتوراه
٠	٠	٠	٣	١	٢	٢	٠	٢	غير سعودي	
١٢	٦	٦	٤٨	٢٥	٢٣	٨	٠	٨	مجموع	
٥٦	٢٦	٣٠	١٠٥٠	٦٠٠	٤٥٠	٢٥٢	١٥٢	١٠٠	سعودي	ماجستير
٥	٣	٢	٣٥	١١	٢٤	١١	٤	٧	غير سعودي	
٦١	٢٩	٣٢	١٠٨٥	٦١١	٤٧٤	٢٦٣	١٥٦	١٠٧	مجموع	
١٨٥	١٤٦	٣٩	٢٤٠	١٧٦	٦٤	٢٤٠	١٧٦	٦٤	سعودي	دبلوم عالي
٠	٠	٠	٠	٠	٠	٠	٠	٠	غير سعودي	
١٨٥	١٤٦	٣٩	٢٤٠	١٧٦	٦٤	٢٤٠	١٧٦	٦٤	مجموع	

الخريجون ***			المقيدون **			المقبولون *			حالة الطلاب والجنس	
مجموع	إناث	ذكور	مجموع	إناث	ذكور	مجموع	إناث	ذكور	المرحلة الدراسية والجنسية	
٤٠٣٩	٢٩٠٣	١١٣٦	٣٥٢٥٧	٢٢٥١٢	١٢٧٤٥	٧٦٩٠	٤٦٠٢	٣٠٨٨	سعودي	بكالوريوس (انتظام)
٥٢	٣٢	٢٠	٥٧٧	٢٧٣	٣٠٤	٨٨	٤٠	٤٨	غير سعودي	
٤٠٩١	٢٩٣٥	١١٥٦	٣٥٨٣٤	٢٢٧٨٥	١٣٠٤٩	٧٧٧٨	٤٦٤٢	٣١٣٦	مجموع	
١٩٦٠٧	٧٨٦٣	١١٧٤٤	١٣٨٧٢٢	٤٥٩٥٤	٩٢٧٦٨	٨١٣١	٢٤٢٨	٥٧٠٣	سعودي	بكالوريوس (إنتساب مطور)
٨٧٥	٦٥٠	٢٢٥	٥٦٣٨	٣٨٨١	١٧٥٧	٠	٠	٠	غير سعودي	
٢٠٤٨٢	٨٥١٣	١١٩٦٩	١٤٤٣٦٠	٤٩٨٣٥	٩٤٥٢٥	٨١٣١	٢٤٢٨	٥٧٠٣	مجموع	
٢٢٦	١٨٤	٤٢	١٢٦٣	٩٨٠	٢٨٣	٥٣٩	٣٩٨	١٤١	سعودي	الدبلوم الجامعي
١	٠	١	٩	٥	٤	٠	٠	٠	غير سعودي	
٢٢٧	١٨٤	٤٣	١٢٧٢	٩٨٥	٢٨٧	٥٣٩	٣٩٨	١٤١	مجموع	
٢٤١٢٥	١١١٢٨	١٢٩٩٧	١٧٦٥٧٧	٧٠٢٤٦	١٠٦٣٣١	١٦٨٥٨	٧٧٥٦	٩١٠٢	سعودي	الإجمالي
٩٣٣	٦٨٥	٢٤٨	٦٢٦٢	٤١٧١	٢٠٩١	١٠١	٤٤	٥٧	غير سعودي	
٢٥٠٥٨	١١٨١٣	١٣٢٤٥	١٨٢٨٣٩	٧٤٤١٧	١٠٨٤٢٢	١٦٩٥٩	٧٨٠٠	٩١٥٩	مجموع	

\* الطلاب والطالبات المستجدون بالجامعة.

\*\* إجمالي الطلاب والطالبات الدارسين بالجامعة (المسجلين) لهذا العام ويشمل المستجدون حتى تخرجهم من الجامعة.

\*\*\* إجمالي الطلاب والطالبات الذين أنهوا الساعات الدراسية المطلوبة لكل كلية.

٢/١- الطلاب والطالبات حسب الحالة والمرحلة الدراسية:

١/٢/١-المستجدون:

١/١/٢/١-مرحلة الدبلوم الجامعي:

تم قبول (٥٣٩) طالب وطالبة، منهم (١٤١ طالب، ٣٩٨ طالبة)، بمرحلة الدبلوم الجامعي، ويوضح جدول رقم (٢-١) أعداد المقبولين بهذه المرحلة موزعين حسب البرامج الدراسية والجنس والجنسية.

جدول (١-٢): توزيع أعداد الطلاب، والطالبات، المقبولين بمرحلة الدبلوم الجامعي، خلال عام التقرير حسب البرامج الدراسية، والجنس، والجنسية

المجموع			طالبات			طلاب			الجنس والجنسية
مجموع	غير سعودي	سعودي	مجموع	غير سعودي	سعودي	مجموع	غير سعودي	سعودي	
١٠٢	٠	١٠٢	٧١	٠	٧١	٣١	٠	٣١	المجتمع بأبقيق
٤٣٧	٠	٤٣٧	٣٢٧	٠	٣٢٧	١١٠	٠	١١٠	الدراسات التطبيقية وخدمة المجتمع
٥٣٩	٠	٥٣٩	٣٩٨	٠	٣٩٨	١٤١	٠	١٤١	انتقالي - عام
الإجمالي									

٢/١/٢/١-مرحلة البكالوريوس:

تم قبول (٧٦٩٠) طالب، وطالبة، بمرحلة البكالوريوس من السعوديين بكليات الجامعة هذا العام، منهم (٣٠٨٨) طالباً (٤٦٠٢ طالبة)، كما بلغ عدد غير السعوديين المقبولين للعام نفسه (٨٨) طالباً وطالبة. ويوضح جدول رقم (٣-١) أعداد الطلاب والطالبات المقبولين بكليات الجامعة، موزعين حسب الجنس والجنسية، كما يوضح جدول رقم (٤-١) توزيع أعداد الطلاب والطالبات المقبولين (انتساب) حسب التخصص.

جدول (٣-١): توزيع أعداد الطلاب، والطالبات المقبولين بكليات الجامعة، خلال عام التقرير حسب الجنس، والجنسية (انتظام)

المجموع			طالبات			طلاب			الجنس والجنسية
مجموع	غير سعودي	سعودي	مجموع	غير سعودي	سعودي	مجموع	غير سعودي	سعودي	
١٦٩١	٥٣	١٦٣٨	٦٦٣	٢١	٦٤٢	١٠٢٨	٣٢	٩٩٦	السنة التحضيرية *
١٠٠١	٦	٩٩٥	٥٠٩	٦	٥٠٣	٤٩٢	٠	٤٩٢	التربية
٦٠٤	٤	٦٠٠	١٥٤	١	١٥٣	٤٤٨	٣	٤٤٧	إدارة الأعمال
١١٣٠	١١	١١١٩	٧٢٠	٥	٧١٥	٤١٠	٦	٤٠٤	العلوم
١٧٠	٢	١٦٨	٠	٠	٠	١٧٠	٢	١٦٨	الطب البيطري
٦٥٨	٤	٦٥٤	٥٠٢	٢	٥٠٠	١٥٦	٢	١٥٤	العلوم الزراعية والأغذية
٢٢٨١	٨	٢٢٧٣	١٩٨٧	٥	١٩٨٢	٢٩٤	٣	٢٩١	الأداب
٢٤٣	٠	٢٤٣	١٠٧	٠	١٠٧	١٣٦	٠	١٣٦	الحقوق
٧٧٧٨	٨٨	٧٦٩٠	٤٦٤٢	٤٠	٤٦٠٢	٣١٣٦	٤٨	٣٠٨٨	الإجمالي

\* تشمل الكليات التالية: الطب – الصيدلة الإكلينيكية – الهندسة – علوم الحاسب وتقنية المعلومات – إدارة الأعمال – العلوم الطبية التطبيقية.



جدول (٤-١) : توزيع أعداد الطلاب والطالبات المقبولين بمرحلة ( البكالوريوس )  
 خلال عام التقرير حسب الكلية والتخصص والجنس والجنسية (الانتساب المطور) \*

المجموع			طالبات			طلاب			الجنس والجنسية التخصص	الكلية
مجموع	غير سعودي	سعودي	مجموع	غير سعودي	سعودي	مجموع	غير سعودي	سعودي		
١٣٧٩	٠	١٣٧٩	٦٦٣	٠	٦٦٣	٧١٦	٠	٧١٦	اللغة الإنجليزية	الأداب
٦٧٥٢	٠	٦٧٥٢	١٧٦٥	٠	١٧٦٥	٤٩٨٧	٠	٤٩٨٧	إدارة أعمال	إدارة الأعمال
٨١٣١	٠	٨١٣١	٢٤٢٨	٠	٢٤٢٨	٥٧٠٣	٠	٥٧٠٣	الإجمالي	

### ٣/١/٢/١-مرحلة الدراسات العليا:

تواصل الجامعة دعم برامج الدراسات العليا القائمة بكلياتها، والارتقاء بمستوى نوعية تلك البرامج، لأهمية ذلك في تعزيز، وتنمية قدرات الكفاءات العلمية السعودية المتميزة، لتكون دائماً في خدمة مختلف قطاعات التنمية بالمملكة، وتقدم الجامعة حالياً (٥٨) برنامجاً للدراسات العليا.

بلغ عدد المقبولين هذا العام (٥١١) طالباً وطالبة، وقد التحقوا ببرامج الدراسات العليا في سبع كليات بالجامعة. ويوضح جدول رقم (٥-١) توزيعهم على الكليات، حسب الجنس، والدرجة العلمية للبرنامج الدراسي.

جدول (٥-١): توزيع عدد الطلاب والطالبات المقبولين، بمرحلة الدراسات العليا، خلال عام التقرير حسب الكلية، والدرجة العلمية للبرنامج الدراسي، والجنس

النسبة المئوية	المجموع			غير سعودي			سعودي			المستوى	الكلية
	مجموع	طالبات	طلاب	مجموع	طالبات	طلاب	مجموع	طالبات	طلاب		
٢,٣%	٠	٠	٠	٠	٠	٠	٠	٠	٠	دكتوراه	العلوم الزراعية والأغذية
	١٢	٠	١٢	١	٠	١	١١	٠	١١	ماجستير	
	٠	٠	٠	٠	٠	٠	٠	٠	٠	دبلوم عالي	
	١٢	٠	١٢	١	٠	١	١١	٠	١١	مجموع	
١,٦%	٠	٠	٠	٠	٠	٠	٠	٠	٠	دكتوراه	الطب البيطري
	٨	٠	٨	٢	٠	٢	٦	٠	٦	ماجستير	
	٠	٠	٠	٠	٠	٠	٠	٠	٠	دبلوم عالي	
	٨	٠	٨	٢	٠	٢	٦	٠	٦	مجموع	
٦٠,١	٠	٠	٠	٠	٠	٠	٠	٠	٠	دكتوراه	التربية
	٦٧	٣٢	٣٥	١	١	٠	٦٦	٣١	٣٥	ماجستير	
	٢٤٠	١٧٦	٦٤	٠	٠	٠	٢٤٠	١٧٦	٦٤	دبلوم عالي	
	٣٠٧	٢٠٨	٩٩	١	١	٠	٣٠٦	٢٠٧	٩٩	مجموع	

%٤,١	٠	٠	٠	٠	٠	٠	٠	٠	٠	دكتوراه	إدارة الأعمال
	٢١	١١	١٠	٢	٠	٢	١٩	١١	٨	ماجستير	
	٠	٠	٠	٠	٠	٠	٠	٠	٠	دبلوم عالي	
	٢١	١١	١٠	٢	٠	٢	١٩	١١	٨	مجموع	
%٠,٨	٠	٠	٠	٠	٠	٠	٠	٠	٠	دكتوراه	الطب
	٤	٤	٠	٠	٠	٠	٤	٤	٠	ماجستير	
	٠	٠	٠	٠	٠	٠	٠	٠	٠	دبلوم عالي	
	٤	٤	٠	٠	٠	٠	٤	٤	٠	مجموع	
%٦,٧	٠	٠	٠	٠	٠	٠	٠	٠	٠	دكتوراه	العلوم
	٣٤	٣٠	٤	١	١	٠	٣٣	٢٩	٤	ماجستير	
	٠	٠	٠	٠	٠	٠	٠	٠	٠	دبلوم عالي	
	٣٤	٣٠	٤	١	١	٠	٣٣	٢٩	٤	مجموع	
%١٨,٤	٥	٠	٥	٠	٠	٠	٥	٠	٥	دكتوراه	الآداب
	٨٩	٥٤	٣٥	٤	١	٣	٨٥	٥٣	٣٢	ماجستير	
	٠	٠	٠	٠	٠	٠	٠	٠	٠	دبلوم عالي	
	٩٤	٥٤	٤٠	٤	١	٣	٩٠	٥٣	٣٧	مجموع	
%٦,١	٠	٠	٠	٠	٠	٠	٠	٠	٠	دكتوراه	علوم الحاسب وتقنية المعلومات
	٣١	٢٥	٦	٢	١	١	٢٩	٢٤	٥	ماجستير	
	٠	٠	٠	٠	٠	٠	٠	٠	٠	دبلوم عالي	
	٣١	٢٥	٦	٢	١	١	٢٩	٢٤	٥	مجموع	
%١٠٠	٥	٠	٥	٠	٠	٠	٥	٠	٥	دكتوراه	المجموع
	٢٦٦	١٥٦	١١٠	١٣	٤	٩	٢٥٣	١٥٢	١٠١	ماجستير	
	٢٤٠	١٧٦	٦٤	٠	٠	٠	٢٤٠	١٧٦	٦٤	دبلوم عالي	
	٥١١	٣٣٢	١٧٩	١٣	٤	٩	٤٩٣	٣٢٨	١٧٠	مجموع	

٢/٢/١-المقيدون:

١/٢/٢/١-مرحلة الدبلوم الجامعي:

بلغ إجمالي عدد المقيدين بمرحلة الدبلوم الجامعي (١٢٧٢) طالباً وطالبة، منهم (٢٨٧ طالباً، ٩٨٥ طالبة)، ويوضح جدول رقم (٦-١) أعداد المقيدين بهذه المرحلة، موزعين حسب البرامج الدراسية والجنس والجنسية.

جدول (٦-١): توزيع أعداد الطلاب، والطالبات المقيدين بمرحلة الدبلوم الجامعي، خلال عام التقرير حسب البرامج الدراسية، والجنس والجنسية

الكلية	البرنامج	الجنس والجنسية			طلاب			طالبات			المجموع	
		التخصص	سعودي	غير سعودي	مجموع	سعودي	غير سعودي	مجموع	سعودي	غير سعودي	مجموع	مجموع
الدراسات التطبيقية وخدمة المجتمع	الانتقالي	انتقالي عام	٢٠٧	٣	٢١٠	٦٤٢	١	٦٤٣	٨٤٩	٤	٨٥٣	
		تسويق	٠	٠	٠	١٩	١	٢٠	١٩	١	٢٠	
		محاسبة	٠	٠	٠	٢	٠	٢	٢	٠	٢	
		حاسب آلي	٠	٠	٠	٧	٠	٧	٧	٠	٧	
		المجموع	٢٠٧	٣	٢١٠	٦٧٠	٢	٦٧٢	٨٧٧	٥	٨٨٢	
	دبلوم	دبلوم محاسبة	١٠	٠	١٠	٢٤	٠	٢٤	٣٤	٠	٣٤	
		دبلوم تقنية وإدارة المكاتب	٢٤	١	٢٥	١٥٤	٢	١٥٦	١٧٨	٣	١٨١	
		دبلوم شبكات المعلومات	٠	٠	٠	٢٢	٠	٢٢	٢٢	٠	٢٢	
	الدولية التطبيقية	المجموع	٣٤	١	٣٥	٢٠٠	٢	٢٠٢	٢٣٤	٣	٢٣٧	
		الفحص الميكانيكي	٢٨	٠	٢٨	٠	٠	٠	٢٨	٠	٢٨	
أمن المعلومات		١٤	٠	١٤	٤٧	١	٤٨	٦١	١	٦٢		
تقنية المعلومات الصحية		٠	٠	٠	٦٣	٠	٦٣	٦٣	٠	٦٣		
		المجموع	٠٤٢	٠	٤٢	١١٠	١١١	١٥٢	١	١٥٣		
		الإجمالي	٢٨٣	٤	٢٨٧	٩٨٠	٩٨٥	١٢٦٣	٩	١٢٧٢		

٢/٢/٢/١-مرحلة البكالوريوس:

بلغ إجمالي عدد المقيدین بكلیات الجامعة هذا العام (٣٥٨٣٤) طالباً وطالبة بمرحلة البكالوريوس، منهم (١٣٠٤٩ طالباً و ٢٢٧٨٥ طالبة). ويوضح جدول رقم (١-٧) توزيع إجمالي عدد المقيدین بكلیات الجامعة حسب الجنس والجنسية (انتظام)، كما يوضح جدول رقم (٨-١) توزيعهم حسب الجنس والتخصص العلمي، كما يوضح جدول رقم (٩-١) توزيع أعداد الطلاب والطالبات المقيدین (انتساب) حسب التخصص.

جدول (١-٧): توزيع أعداد الطلاب، والطالبات المقيدین بكلیات الجامعة، خلال عام التقرير حسب الجنس، والجنسية (انتظام)

المجموع			طالبات			طلاب			الجنس والجنسية
مجموع	غير سعودي	سعودي	مجموع	غير سعودي	سعودي	مجموع	غير سعودي	سعودي	
٢١٦١	٦٩	٢٠٩٢	٧٢٩	٢٨	٧٠١	١٤٣٢	٤١	١٣٩١	السنة التحضيرية
٣٦٧٦	٥٥	٣٦٢١	٢٤٣٦	٣٩	٢٣٩٧	١٢٤٠	١٦	١٢٢٤	العلوم الزراعية والأغذية
٦٤٤	٤٥	٥٩٩	٠	٠	٠	٦٤٤	٤٥	٥٩٩	الطب البيطري
٤٤٥٤	٢٧	٤٤٢٧	٢٥١٣	٢٤	٢٤٨٩	١٤٩١	٣	١٩٣٨	التربية
٢٨١٢	٤٥	٢٧٦٧	١٢٧٩	١٥	١٢٦٤	١٥٣٣	٣٠	١٥٠٣	إدارة الأعمال
١٠٧٠	٧	١٠٦٣	٤٨٨	٣	٤٨٥	٥٨٢	٤	٥٧٨	الطب
٥٨٢٦	١٠٣	٥٧٢٣	٣٩٧٨	٥٩	٣٩١٩	١٨٤٨	٤٤	١٨٠٤	العلوم
٩٢٠	٤٣	٨٧٧	٤٥٩	١٧	٤٤٢	٤٦١	٢٦	٤٣٥	علوم الحاسب وتقنية المعلومات
٣١٨	٠	٣١٨	١٨٣	٠	١٨٣	١٣٥	٠	١٣٥	الصيدلة الإكلينيكية
٨٣١	٥٧	٧٧٤	٩٢	٥	٨٧	٧٣٩	٥٢	٦٨٧	الهندسة
١٢٠٨٦	١١٩	١١٩٦٧	١٠٠٥٥	٨٢	٩٩٧٣	٢٠٣١	٣٧	١٩٩٤	الأداب
٦٧٩	٦	٦٧٣	٣٤٠	١	٣٣٩	٣٣٩	٥	٣٣٤	الحقوق
٢٣٧	٠	٢٣٧	٢٠٤	٠	٢٠٤	٣٣	٠	٣٣	العلوم الطبية التطبيقية
٢٤	٠	٢٤	٠	٠	٠	٢٤	٠	٢٤	طب الأسنان
٣٥٨٣٤	٥٧٧	٣٥٢٥٧	٢٢٧٨٥	٢٧٣	٢٢٥١٢	١٣٠٤٩	٣٠٤	١٢٧٤٥	الإجمالي

جدول (٨-١): توزيع أعداد الطلاب، والطالبات المقيدين بكليات الجامعة، خلال عام التقرير حسب الجنس، والتخصص العلمي (انتظام)

المجموع			طالبات			طلاب			الجنس والجنسية	الكلية
مجموع	غير سعودي	سعودي	مجموع	غير سعودي	سعودي	مجموع	غير سعودي	سعودي		
٢١٦١	٦٩	٢٠٩٢	٧٢٩	٢٨	٧٠١	١٤٣٢	٤١	١٣٩١	السنة التحضيرية *	السنة التحضيرية
١٨٩١	١١	١٨٨٠	١٢٧٩	٨	١٢٧١	٦١٢	٣	٦٠٩	عام	العلوم الزراعية والأغذية
١٥٨	١	١٥٧	٠	٠	٠	١٥٨	١	١٥٧	علوم المياه	
٢٢١	٢	٢١٩	١٩٠	٢	١٨٨	٣١	٠	٣١	الاقتصاد الزراعي التطبيقي	
٠	٠	٠	٠	٠	٠	٠	٠	٠	الاقتصاد والإرشاد الزراعي	
٣	٠	٣	٣	٠	٣	٠	٠	٠	الاقتصاد المنزلي	
١	٠	١	٠	٠	٠	١	٠	١	الإنتاج الحيواني والسمكي	
٣٣	٠	٣٣	٠	٠	٠	٣٣	٠	٣٣	التقنية الحيوية النباتية	
١٢	٠	١٢	٠	٠	٠	١٢	٠	١٢	الثروة السمكية	
٣	٠	٣	٣	٠	٣	٠	٠	٠	الغذاء والتغذية	
٠	٠	٠	٠	٠	٠	٠	٠	٠	المحاصيل والمراعي	
٠	٠	٠	٠	٠	٠	٠	٠	٠	الهندسة الزراعية	
٠	٠	٠	٠	٠	٠	٠	٠	٠	تنمية الثروة المائية	
١٤٣	١	١٤٢	٠	٠	٠	١٤٣	١	١٤٢	علوم الأغذية وتقنياتها	
٠	٠	٠	٠	٠	٠	٠	٠	٠	علوم الإنتاج الحيواني	
٩٦١	٢٩	٩٣٢	٩٦١	٢٩	٩٣٢	٠	٠	٠	علوم التغذية	
١٨	٠	١٨	٠	٠	٠	١٨	٠	١٨	علوم الدواجن	
٢٥	١	٢٤	٠	٠	٠	٢٥	١	٢٤	علوم المجترات	
٨٢	٢	٨٠	٠	٠	٠	٨٢	٢	٨٠	علوم وقاية النبات	
١٢٦	٨	١١٨	٠	٠	٠	١٢٦	٨	١١٨	هندسة التصنيع الغذائي	
٣٦٧٦	٥٥	٣٦٢١	٢٤٣٦	٣٩	٢٣٩٧	١٢٤٠	١٦	١٢٢٤	مجموع	

المجموع			طالبات			طلاب			الجنس والجنسية التخصص	الكلية
مجموع	غير سعودي	سعودي	مجموع	غير سعودي	سعودي	مجموع	غير سعودي	سعودي		
٢٢٣٨	١١	٢٢٢٧	١١٥١	٩	١١٤٢	١٠٨٧	٢	١٠٨٥	عام	التربية
٤١٦	٠	٤١٦	٠	٠	٠	٤١٦	٠	٤١٦	التربية البدنية	
٣٠٨	١	٣٠٧	١٢٦	٠	١٢٦	١٨٢	١	١٨١	التربية الفنية	
١٩٥	٣	١٩٢	١٧٨	٣	١٧٥	١٧	٠	١٧	التعليم الخاص – إعاقة سمعية	
٣٠٩	٥	٣٠٤	٢٢٣	٥	٢١٨	٨٦	٠	٨٦	التعليم الخاص – إعاقة عقلية	
١٠٧	٠	١٠٧	٧٠	٠	٧٠	٣٧	٠	٣٧	التعليم الخاص – إعداد عام	
٢٦٩	٢	٢٦٧	١٧٠	٢	١٦٨	٩٩	٠	٩٩	التعليم الخاص – صعوبات التعلم	
٥١٦	٥	٥١١	٥١٦	٥	٥١١	٠	٠	٠	رياض أطفال	
٩٦	٠	٩٦	٧٩	٠	٧٩	١٧	٠	١٧	تقنيات التعليم	
٤٤٥٤	٢٧	٤٤٢٧	٢٥١٣	٢٤	٢٤٨٩	١٩٤١	٣	١٩٣٨	مجموع	
٦٤٤	٤٥	٥٩٩	٠	٠	٠	٦٤٤	٤٥	٥٩٩	طب البيطري والثروة الحيوانية	الطب البيطري
١٥	١	١٤	٠	٠	٠	١٥	١	١٤	عام – العلوم الإدارية	إدارة الأعمال
١٦٩٦	٣٦	١٦٦٠	٦١٩	١١	٦٠٨	١٠٧٧	٢٥	١٠٥٢	عام – إدارة أعمال	
٢٢٠	٣	٢١٧	١٩٧	٣	١٩٤	٢٣	٠	٢٣	حاسب آلي ونظم معلومات	
٩٣	٢	٩١	٥٧	١	٥٦	٣٦	١	٣٥	إدارة مالية	
١٧٢	٠	١٧٢	١٢٨	٠	١٢٨	٤٤	٠	٤٤	التسويق	
٢٦٣	٢	٢٦١	٨٣	٠	٨٣	١٨٠	٢	١٧٨	إدارة الموارد البشرية	
٣٢٩	١	٣٢٨	١٩٥	٠	١٩٥	١٣٤	١	١٣٣	المحاسبة	
٢٤	٠	٢٤	٠	٠	٠	٢٤	٠	٢٤	المخاطر والتأمين	

المجموع			طالبات			طلاب			الجنس والجنسية	الكلية
مجموع	غير سعودي	سعودي	مجموع	غير سعودي	سعودي	مجموع	غير سعودي	سعودي		
٢٨١٢	٤٥	٢٧٦٧	١٢٧٩	١٥	١٢٦٤	١٥٣٣	٣٠	١٥٠٣	مجموع	
١١٩٨	١٥	١١٨٣	٧٥٠	٧	٧٤٣	٤٤٨	٨	٤٤٠	عام	العلوم
١٢٨١	١١	١٢٧٠	٨٩٧	١١	٨٨٦	٣٨٤	٠	٣٨٤	الأحياء	
١٢٣٣	١٢	١٢٢١	٩١٩	٦	٩١٣	٣١٤	٦	٣٠٨	الرياضيات	
٧٣٩	١٦	٧٢٣	٥٣٤	٩	٥٢٥	٢٠٥	٧	١٩٨	الفيزياء	
١٣٧٥	٤٩	١٣٢٦	٨٧٨	٢٦	٨٥٢	٤٩٧	٢٣	٤٧٤	الكيمياء	
٥٨٢٦	١٠٣	٥٧٢٣	٣٩٧٨	٥٩	٣٩١٩	١٨٤٨	٤٤	١٨٠٤	مجموع	
٩٦	١	٩٥	٢٩	٠	٢٩	٦٧	١	٦٦	عام	
٣١٨	٠	٣١٨	١٨٣	٠	١٨٣	١٣٥	٠	١٣٥	صيدلة إكلينيكية	
٤١٤	١	٤١٣	٢١٢	٠	٢١٢	٢٠٢	١	٢٠١	مجموع	
٥٢٨	٣٤	٤٩٤	٢٥٠	٨	٢٤٢	٢٧٨	٢٦	٢٥٢	عام	علوم الحاسب وتقنية المعلومات
١٥٩	٥	١٥٤	٨٦	٥	٨١	٧٣	٠	٧٣	حاسب آلي ونظم معلومات	
١٩٥	٤	١٩١	١٢٣	٤	١١٩	٧٢	٠	٧٢	علوم الحاسب	
٣٨	٠	٣٨	٠	٠	٠	٣٨	٠	٣٨	الشبكات والاتصالات	
٩٢٠	٤٣	٨٧٧	٤٥٩	١٧	٤٤٢	٤٦١	٢٦	٤٣٥	مجموع	
٣٣	٠	٣٣	٠	٠	٠	٣٣	٠	٣٣	الصحة العامة	العلوم الطبية التطبيقية
٢٠٤	٠	٢٠٤	٢٠٤	٠	٢٠٤	٠	٠	٠	علوم التمريض	
٢٣٧	٠	٢٣٧	٢٠٤	٠	٢٠٤	٣٣	٠	٣٣	مجموع	
١٠٧٠	٧	١٠٦٣	٤٨٨	٣	٤٨٥	٥٨٢	٤	٥٧٨	طب وجراحة	الطب
٢٤	٠	٢٤	٠	٠	٠	٢٤	٠	٢٤	طب الأسنان	طب الأسنان
٣٦٦	١٨	٣٤٨	٩٢	٥	٨٧	٢٧٤	١٣	٢٦١	عام	الهندسة



المجموع			طالبات			طلاب			الجنس والجنسية التخصص	الكلية
مجموع	غير سعودي	سعودي	مجموع	غير سعودي	سعودي	مجموع	غير سعودي	سعودي		
٩٣	٧	٨٦	٠	٠	٠	٩٣	٧	٨٦	الهندسة الكهربائية	
١٠٤	٩	٩٥	٠	٠	٠	١٠٤	٩	٩٥	الهندسة الكيميائية	
١١٩	١٩	١٠٠	٠	٠	٠	١١٩	١٩	١٠٠	المدنية والبيئية	
١٤٩	٤	١٤٥	٠	٠	٠	١٤٩	٤	١٤٥	الهندسة الميكانيكية	
٨٣١	٥٧	٧٧٤	٩٢	٥	٨٧	٧٣٩	٥٢	٦٨٧	مجموع	
٢٤٢١	١١	٢٤١٠	٢٠٩٤	٦	٢٢٠٨	٣٢٧	٥	٣٢٢	عام	الأداب
٩١٩	٤	٩١٥	٧٦٩	٤	٧٦٥	١٥٠	٠	١٥٠	التاريخ	
٢١٢٩	١٤	٢١١٥	١٦٦٠	٤	١٦٥٦	٤٦٩	١٠	٤٥٩	الجغرافيا والنظم الجغرافية	
١٤٢٣	١٦	١٤٠٧	١١١٩	١١	١١٠٨	٣٠٤	٥	٢٩٩	الدراسات الإسلامية	
٩	٠	٩	٩	٠	٩	٠	٠	٠	الجغرافيا	
١٢٨٢	٣١	١٢٥١	١٠٩١	٢٥	١٠٦٦	١٩١	٦	١٨٥	اللغة الإنجليزية	
١٠٢٣	١١	١٠١٢	٨٥٣	٩	٨٤٤	١٧٠	٢	١٦٨	اللغة العربية	
٢١١٣	١٤	٢٠٩٩	١٨٩٩	١٣	١٨٨٦	٢١٤	١	٢١٣	علم الاجتماع والخدمة الاجتماعية	
٧٦٧	١٨	٧٤٩	٥٦١	١٠	٥٥١	٢٠٦	٨	١٩٨	الاتصال والإعلام	
١١٧٣٦	١٠٦	١١٩٦٧	١٠٠٥٥	٨٢	٩٩٧٣	٢٠٣١	٣٧	١٩٩٤	مجموع	
٦٧٩	٦	٦٧٣	٣٤٠	١	٣٣٩	٣٣٩	٥	٣٣٤	عام	الحقوق
٣٥٨٣٤	٥٧٧	٣٥٢٥٧	٢٢٧٨٥	٢٧٣	٢٢٥١٢	١٣٠٤٩	٣٠٤	١٢٧٤٥	الإجمالي	

جدول (٩-١): توزيع أعداد الطلاب والطالبات المقيدین (انتساب مطور) بمرحلة البكالوريوس بكلیات الجامعة، خلال عام التقرير، حسب التخصص

الكلية	الجنس والجنسية		طلاب			طالبات			المجموع	
	التخصص	سعودي	غير سعودي	مجموع	سعودي	غير سعودي	مجموع	سعودي	غير سعودي	مجموع
إدارة الأعمال	إدارة الأعمال	٥٢٦١٨	١٥٣٦	٥٤١٥٤	٢٠٢٣٣	١٩٢٩	٢٢١٦٢	٧٢٨٥١	٣٤٦٥	٧٦٣١٦
الآداب	التاريخ	٦٩٠	٨	٦٩٨	٣٤٦	١٧	٣٦٣	١٠٣٦	٢٥	١٠٦١
	الجغرافيا والنظم الجغرافية	٩١٣	٣	٩١٦	١٧٩	١٠	١٨٩	١٠٩٢	١٣	١١٠٥
	الدراسات الإسلامية	٥١١٨	٣١	٥١٤٩	١٩٣٦	١٥٦	٢٠٩٢	٧٠٥٤	١٨٧	٧٢٤١
	اللغة الإنجليزية	٨٧٣٠	١٠٦	٨٨٣٦	٧٣١٢	١١٠٤	٨٤١٦	١٦٠٤٢	١٢١٠	١٧٢٥٢
	اللغة العربية	٤٠٩	٥	٤١٤	٣٧٠	٤٤	٤١٤	٧٧٩	٤٩	٨٢٨
	علم الاجتماع والخدمة الاجتماعية	٢٢٢٧٣	٦٤	٢٢٣٣٧	١٤٣٦٠	٥٨٢	١٤٩٤٢	٣٦٦٣٣	٦٤٦	٣٧٢٧٩
	مجموع	٣٨١٣٣	٢١٧	٣٨٣٥٠	٢٤٥٠٣	١٩١٣	٢٦٤١٦	٦٢٦٣٦	٢١٣٠	٦٤٧٦٦
التربية	التعليم الخاص-إعاقة سمعية	٤٥	٠	٤٥	١٥٣	٥	١٥٨	١٩٨	٥	٢٠٣
	التعليم الخاص-إعاقة عقلية	١٥٩	٠	١٥٩	١٤٥	٦	١٥١	٣٠٤	٦	٣١٠
	التعليم الخاص-إعداد عام	١٥٠٠	٣	١٥٠٣	٦٢٢	١٨	٦٤٠	٢١٢٢	٢١	٢١٤٣
	التعليم الخاص-صعوبات التعلم	٣١٣	١	٣١٤	٢٩٨	١٠	٣٠٨	٦١١	١١	٦٢٢
	المجموع	٢٠١٧	٤	٢٠٢١	١٢١٨	٣٩	١٢٥٧	٣٢٣٥	٤٣	٣٢٧٨
الإجمالي		٩٢٧٦٨	١٧٥٧	٩٤٥٢٥	٤٥٩٥٤	٣٨٨١	٤٩٨٣٥	١٣٨٧٢٢	٥٦٣٨	١٤٤٣٦٠

### ٣/٢/٢/١-مرحلة الدراسات العليا:

بلغ عدد طلبة الجامعة المقيدين هذا العام بمرحلة الدراسات العليا (١٣٧٣) طالباً وطالبة، يدرسون في ثمان كليات، ويمثلون نسبة (٣,٨%) من إجمالي عدد طلبة الجامعة بمرحلة البكالوريوس. ويوضح جدول رقم (١٠-١) توزيعهم حسب الكلية، والبرنامج الدراسي والجنس.

جدول (١٠-١): توزيع أعداد الطلاب، والطالبات المقيدین بمرحلة الدراسات العليا، خلال عام التقرير حسب الكلية، والبرنامج الدراسي، والجنس

الإجمالي	دبلوم عالي		ماجستير		دكتوراه		البرنامج الدراسي	الكلية
	إناث	ذكور	إناث	ذكور	إناث	ذكور		
١١	٠	٠	٠	١١	٠	٠	الاقتصاد الزراعي	العلوم الزراعية والأغذية
٢٤	٠	٠	٠	٢٤	٠	٠	الأراضي والمياه	
٩	٠	٠	٠	٩	٠	٠	الهندسة الزراعية	
١٦	٠	٠	٠	١٦	٠	٠	علوم الأغذية وتقنياتها	
٧	٠	٠	٠	٧	٠	٠	الثروة السمكية	
٢	٠	٠	٠	٢	٠	٠	المحاصيل والمراعي	
١٤	٠	٠	٠	١٤	٠	٠	وقاية النبات	
٤	٠	٠	٠	٤	٠	٠	علوم الإنتاج الحيواني	
٧	٠	٠	٠	٧	٠	٠	علوم الدواجن	
٩٤	٠	٠	٠	٩٤	٠	٠	المجموع	
٣	٠	٠	٠	٠	٠	٣	د. التشريح البيطري	الطب البيطري
١١	٠	٠	٠	١١	٠	٠	صحة الحيوان -التشخيص المعمل	
٧	٠	٠	٠	٧	٠	٠	صحة الحيوان -الطب الوقائي	
٢	٠	٠	٠	٢	٠	٠	التشريح البيطري	
٣	٠	٠	٠	٣	٠	٠	الولادة والتناسليات	
٣	٠	٠	٠	٣	٠	٠	علم الأمراض	
٧	٠	٠	٠	٧	٠	٠	الأدوية والعلاج	
٥	٠	٠	٠	٥	٠	٠	علوم صحة الغذاء	
٤١	٠	٠	٠	٣٨	٠	٣	المجموع	
٢١٠	١٦٠	٥٠	٠	٠	٠	٠	الدبلوم العام في التربية	التربية
٣٠	١٦	١٤	٠	٠	٠	٠	دبلوم التوجيه والإرشاد الطلابي	
٢٣	٠	٠	١٤	٩	٠	٠	الإدارة التربوية	
١٠١	٠	٠	٥٥	٤٦	٠	٠	التوجيه والإرشاد النفسي	

الإجمالي	دبلوم عالي		ماجستير		دكتوراه		البرنامج الدراسي	الكلية	
	إناث	ذكور	إناث	ذكور	إناث	ذكور			
٢٦	٠	٠	١٥	١١	٠	٠	التربية الخاصة		
٢٥	٠	٠	١٤	١١	٠	٠	تربية الموهوبين		
٤١٥	١٧٦	٦٤	٩٨	٧٧	٠	٠	المجموع		
٥٣	٠	٠	٤٢	١١	٠	٠	الرياضيات	العلوم	
٦٢	٠	٠	٥٠	١٢	٠	٠	الفيزياء		
٥٠	٠	٠	٤٣	٧	٠	٠	الكيمياء الحيوية		
١٦٥	٠	٠	١٣٥	٣٠	٠	٠	المجموع		
٣٢	٠	٠	٠	٠	١٨	١٤	د. أدب ونقد وبلاغه	الأداب	
١٣	٠	٠	٠	٠	٧	٦	د. النحو والصرف		
٥٠	٠	٠	٢٦	٢٤	٠	٠	الأدب والنقد		
٧٠	٠	٠	٤٦	٢٤	٠	٠	اللغة العربية - اللغويات		
١٢	٠	٠	٩	٣	٠	٠	اللغة الإنجليزية واللغويات		
١٦	٠	٠	١٠	٦	٠	٠	اللغويات التطبيقية		
٧١	٠	٠	٤٥	٢٦	٠	٠	الكتاب والسنة		
٧٥	٠	٠	٣٦	٣٩	٠	٠	الفقه وأصوله		
٩٢	٠	٠	٧٢	٢٠	٠	٠	التاريخ		
٤٥	٠	٠	٣٥	١٠	٠	٠	الجغرافيا		
٦٨	٠	٠	٢٩	٣٩	٠	٠	علم الاجتماع		
٥٤٤	٠	٠	٣٠٨	١٩١	٢٥	٢٠	المجموع		
٨	٠	٠	٦	٢	٠	٠	الكيمياء الحيوية والبيولوجيا الجزيئية		الطب
٤٦	٠	٠	٢٠	٢٦	٠	٠	إدارة أعمال		إدارة الأعمال
٢٨	٠	٠	٢١	٧	٠	٠	نظم المعلومات	علوم	

الإجمالي	دبلوم عالي		ماجستير		دكتوراه		البرنامج الدراسي	الكلية
	إناث	ذكور	إناث	ذكور	إناث	ذكور		
٣٢	٠	٠	٢٣	٩	٠	٠	علوم الحاسب	الحاسب وتقنية المعلومات
٦٠	٠	٠	٤٤	١٦	٠	٠	المجموع	
١٣٧٣	١٧٦	٦٤	٦١١	٤٧٤	٢٥	٢٣	الإجمالي	

٣/٢/١ - الخريجون:  
١/٣/٢/١ - مرحلة الدبلوم الجامعي:

بلغ إجمالي عدد خريجي وخريجات مرحلة الدبلوم الجامعي (٢٢٧) خريجاً وخريجة منهم (٤٣ خريج و١٨٤ خريجة)، ويوضح جدول رقم (١-١) أعداد الخريجين والخريجات بهذه الكليات، موزعين حسب البرامج الدراسية والجنس والجنسية.

جدول (١١-١): توزيع أعداد الخريجين والخريجات بمرحلة الدبلوم الجامعي، خلال عام التقرير حسب البرامج الدراسية، والجنس، والجنسية

المجموع			إناث			ذكور			الجنس والجنسية التخصص	الكلية
مجموع	غير سعودي	سعودي	مجموع	غير سعودي	سعودي	مجموع	غير سعودي	سعودي		
١٥	٠	١٥	٠	٠	٠	١٥	٠	١٥	الفحص الميكانيكي	الدراسات التطبيقية وخدمة المجتمع *
٣٥	٠	٣٥	٢٩	٠	٢٩	٦	٠	٦	أمن المعلومات	
٣٣	٠	٣٣	٣٣	٠	٣٣	٠	٠	٠	تقنية المعلومات الصحية	
١٠٢	١	١٠١	٨٥	٠	٨٥	١٧	١	١٦	تقنية وإدارة المكاتب	
٢٢	٠	٢٢	٢٢	٠	٢٢	٠	٠	٠	شبكات المعلومات	
٢٠	٠	٢٠	١٥	٠	١٥	٥	٠	٥	المحاسبة	
٢٢٧	١	٢٢٦	١٨٤	٠	١٨٤	٤٣	١	٤٢	الإجمالي	

\* هذا العدد يمثل الحاصلين على درجة الدبلوم المتوسط، ضمن أحد برامج الكلية السابقة دون تأهيلهم بالالتحاق بكليات الجامعة.

٢/٣/٢/١ -مرحلة البكالوريوس:

بلغ إجمالي عدد خريجي وخريجات الجامعة السعوديين في مرحلة البكالوريوس لهذا العام (٤٠٩١) خريجاً وخريجة، كما بلغ عدد الخريجين من غير السعوديين للعام نفسه (٥٢) خريج وخريجة. ويوضح جدول رقم (١٢-١) توزيعهم حسب الكلية والجنس والجنسية. كما يوضح جدول رقم (١٣-١) توزيعهم حسب الكلية، والتخصص العلمي، والجنس، والجنسية.

جدول (١٢-١): توزيع أعداد الخريجين والخريجات من مرحلة البكالوريوس (انتظام) خلال عام التقرير حسب الكلية، والجنس، والجنسية

الإجمالي			إناث			ذكور			الجنس والجنسية الكلية
مجموع	غير سعودي	سعودي	مجموع	غير سعودي	سعودي	مجموع	غير سعودي	سعودي	
٥٥٧	١٠	٥٤٧	٤١٩	٥	٤١٤	١٣٨	٥	١٣٣	العلوم الزراعية والأغذية
٢٤	٤	٢٠	٠	٠	٠	٢٤	٤	٢٠	الطب البيطري
٧٠٢	٢	٧٠٠	٤٦٣	١	٤٦٢	٢٣٩	١	٢٣٨	التربية
٢٩٥	١	٢٩٤	١٣٩	٠	١٣٩	١٥٦	١	١٥٥	إدارة الأعمال
٥٤٨	١٠	٥٣٨	٤١٧	٥	٤١٢	١٣١	٥	١٢٦	العلوم
٢٢٥	٨	٢١٧	١٥٢	٨	١٤٤	٧٣	٠	٧٣	علوم الحاسب وتقنية المعلومات
١٥٣	٠	١٥٣	٨٢	٠	٨٢	٧١	٠	٧١	الطب
٣٩	٠	٣٩	٢٠	٠	٢٠	١٩	٠	١٩	الصيدلة الإكلينيكية
١٤٧٠	١٦	١٤٥٤	١٢٤٣	١٣	١٢٣٠	٢٢٧	٣	٢٢٤	الأداب
٧٨	١	٧٧	٠	٠	٠	٧٨	١	٧٧	الهندسة
٤٠٩١	٥٢	٤٠٣٩	٢٩٣٥	٣٢	٢٩٠٣	١١٥٦	٢٠	١١٣٦	الإجمالي



جدول (١٣-١): توزيع أعداد الخريجين، والخريجات من مرحلة البكالوريوس، خلال عام التقرير حسب الكلية والتخصص العلمي، والجنس، والجنسية

المجموع			طالبات			طلاب			الجنس والجنسية التخصص	الكلية
مجموع	غير سعودي	سعودي	مجموع	غير سعودي	سعودي	مجموع	غير سعودي	سعودي		
٤٢	٠	٤٢	٠	٠	٠	٤٢	٠	٤٢	علوم المياه	العلوم الزراعية والأغذية
٥٧	٠	٥٧	٥٣	٠	٥٣	٤	٠	٤	الاقتصاد الزراعي التطبيقي	
٧	٠	٧	٠	٠	٠	٧	٠	٧	التقنية الحيوية النباتية	
٣٦٦	٥	٣٦١	٣٦٦	٥	٣٦١	٠	٠	٠	علوم التغذية	
٣٨	١	٣٧	٠	٠	٠	٣٨	١	٣٧	علوم وتنقية الأغذية	
٣	٠	٣	٠	٠	٠	٣	٠	٣	علوم الدواجن	
٣	٠	٣	٠	٠	٠	٣	٠	٣	علوم المجترات	
١١	٠	١١	٠	٠	٠	١١	٠	١١	علوم وقاية النبات	
٣٠	٤	٢٦	٠	٠	٠	٣٠	٤	٢٦	هندسة التصنيع الغذائي	
٥٥٧	١٠	٥٤٧	٤١٩	٥	٤١٤	١٣٨	٥	١٣٣	مجموع	
٩٤	٠	٩٤	٠	٠	٠	٩٤	٠	٩٤	التربية البدنية	التربية
٦٢	١	٦١	٣٠	٠	٣٠	٣٢	١	٣١	التربية الفنية	
٦٧	٠	٦٧	٦١	٠	٦١	٦	٠	٦	التعليم الخاص -إعاقة سمعية	
١٤٠	٠	١٤٠	٨٧	٠	٨٧	٥٣	٠	٥٣	التعليم الخاص -إعاقة عقلية	
١٢٩	٠	١٢٩	٧٥	٠	٧٥	٥٤	٠	٥٤	التعليم الخاص-صعوبات التعلم	
٢٠٩	١	٢٠٨	٢٠٩	١	٢٠٨	٠	٠	٠	رياض أطفال	
١	٠	١	١	٠	١	٠	٠	٠	الاقتصاد المنزلي	
٧٠٢	٢	٧٠٠	٤٦٣	١	٤٦٢	٢٣٩	١	٢٣٨	مجموع	
٢٤	٤	٢٠	٠	٠	٠	٢٤	٤	٢٠	طب بيطري	الطب البيطري
٢٠	٠	٢٠	٠	٠	٠	٢٠	٠	٢٠	إدارة مالية	إدارة الأعمال
٥٩	٠	٥٩	٤٢	٠	٤٢	١٧	٠	١٧	التسويق	

المجموع			طالبات			طلاب			الجنس والجنسية التخصص	الكلية
مجموع	غير سعودي	سعودي	مجموع	غير سعودي	سعودي	مجموع	غير سعودي	سعودي		
١٤٨	١	١٤٧	٩٧	٠	٩٧	٥١	١	٥٠	المحاسبة	
٥١	٠	٥١	٠	٠	٠	٥١	٠	٥١	إدارة الموارد البشرية	
١٤	٠	١٤	٠	٠	٠	١٤	٠	١٤	نظم المعلومات الإدارية	
٣	٠	٣	٠	٠	٠	٣	٠	٣	المخاطر والتأمين	
٢٩٥	١	٢٩٤	١٣٩	٠	١٣٩	١٥٦	١	١٥٥	مجموع	
٢٠٠	١	١٩٩	١٦٧	١	١٦٦	٣٣	٠	٣٣	الأحياء	العلوم
١٠٢	١	١٠١	٨٦	٠	٨٦	١٦	١	١٥	الرياضيات	
٣٦	١	٣٥	٢٨	٠	٢٨	٨	١	٧	الفيزياء	
٢١٠	٧	٢٠٣	١٣٦	٤	١٣٢	٧٤	٣	٧١	الكيمياء	
٥٤٨	١٠	٥٣٨	٤١٧	٥	٤١٢	١٣١	٥	١٢٦	مجموع	
١٥٣	٠	١٥٣	٨٢	٠	٨٢	٧١	٠	٧١	طب وجراحة	الطب
٣٩	٠	٣٩	٢٠	٠	٢٠	١٩	٠	١٩	صيدلة إكلينيكية	الصيدلة الإكلينيكية
٩١	١	٩٠	٨٢	١	٨١	٩	٠	٩	التاريخ	الآداب
١٥٦	٠	١٥٦	١٣١	٠	١٣١	٢٥	٠	٢٥	الجغرافيا والنظم الجغرافية	
٢٧٦	١	٢٧٥	٢٣٠	١	٢٢٩	٤٦	٠	٤٦	الدراسات الإسلامية	
١٨٧	٧	١٨٠	١٦٦	٦	١٦٠	٢١	١	٢٠	اللغة الإنجليزية	
١٠٥	١	١٠٤	٩٣	١	٩٢	١٢	٠	١٢	اللغة العربية	
٥٥٣	٤	٥٤٩	٤٧٢	٣	٤٦٩	٨١	١	٨٠	علم الاجتماع والخدمة الاجتماعية	
١٠٢	٢	١٠٠	٦٩	١	٦٨	٣٣	١	٣٢	الإعلام والاتصال	
١٤٧٠	١٦	١٤٥٤	١٢٤٣	١٣	١٢٣٠	٢٢٧	٣	٢٢٤	مجموع	

المجموع			طالبات			طلاب			الجنس والجنسية التخصص	الكلية
مجموع	غير سعودي	سعودي	مجموع	غير سعودي	سعودي	مجموع	غير سعودي	سعودي		
٨	٠	٨	٠	٠	٠	٨	٠	٨	الهندسة الكهربائية	الهندسة
١٩	١	١٨	٠	٠	٠	١٩	١	١٨	الهندسة الكيميائية	
١٥	٠	١٥	٠	٠	٠	١٥	٠	١٥	المدنية والبيئية	
٣٦	٠	٣٦	٠	٠	٠	٣٦	٠	٣٦	الهندسة الميكانيكية	
٧٨	١	٧٧	٠	٠	٠	٧٨	١	٧٧	مجموع	
١٢٨	٥	١٢٣	١٠١	٥	٩٦	٢٧	٠	٢٧	حاسب آلي ونظم معلومات	علوم الحاسب وتقنية المعلومات
٨٤	٣	٨١	٥١	٣	٤٨	٣٣	٠	٣٣	علوم الحاسب	
١٣	٠	١٣	٠	٠	٠	١٣	٠	١٣	الشبكات والاتصالات	
٢٢٥	٨	٢١٧	١٥٢	٨	١٤٤	٧٣	٠	٧٣	مجموع	
٤٠٩١	٥٢	٤٠٣٩	٢٩٣٥	٣٢	٢٩٠٣	١١٥٦	٢٠	١١٣٦	الإجمالي	

وبذلك أصبح إجمالي عدد خريجي، وخريجات الجامعة من مرحلة البكالوريوس بنهاية العام الدراسي ١٤٣٦/١٤٣٧هـ (٥٣٧٣٤) خريجاً وخريجة، ويوضح جدول رقم (١٤-١) توزيعهم على كليات الجامعة حسب الجنس، والجنسية.

جدول (١٤-١): توزيع إجمالي أعداد خريجي وخريجات الجامعة من مرحلة البكالوريوس (انتظام) حتى عام ١٤٣٦/١٤٣٧ هـ حسب الكلية، والجنس، والجنسية

المجموع	غير سعودي	سعودي	الجنسية	
			الكلية والجنس	
٤٩٦	٣	٤٩٣	ذكور	الطب
٢٦٤	٠	٢٦٤	إناث	
٧٦٠	٣	٧٥٧	المجموع	
١٣٣	١	١٣٢	ذكور	الصيدلة الإكلينيكية
٦٩	١	٦٨	إناث	
٢٠٢	٢	٢٠٠	المجموع	
٣٠٤٦	١٣٨	٢٩٠٨	ذكور	العلوم الزراعية والأغذية
٥٩٧٤	٨٧	٥٨٨٧	إناث	
٩٠٢٠	٢٢٥	٨٧٩٥	المجموع	
١٠٣٥	١٤٢	٨٩٣	ذكور	الطب البيطري
٦٩٥٩	٣٧	٦٩٢٢	ذكور	التربية
١١٩٤٥	٩٤	١١٨٥١	إناث	
١٨٩٠٤	١٣١	١٨٧٧٣	المجموع	
٥٠٣٠	٥٧	٤٩٧٣	ذكور	إدارة الأعمال
٢٣٤١	٣٨	٢٣٠٣	إناث	
٧٣٧١	٩٥	٧٢٧٦	المجموع	
١١٤٩	١٠	١١٣٩	ذكور	العلوم
٤٩٩١	٤٠	٤٩٥١	إناث	
٦١٤٠	٥٠	٦٠٩٠	المجموع	
١٩٠	١	١٨٩	ذكور	الهندسة

المجموع	غير سعودي	سعودي	الكلية والجنس	
			الجنسية	
٠	٠	٠	إناث	
١٩٠	١	١٨٩	المجموع	
١١٨٤	٦	١١٧٨	ذكور	الأداب
٨٠٧٦	٩٩	٧٩٧٧	إناث	
٩٢٦٠	١٠٥	٩١٥٥	المجموع	
٤٥٩	٣	٤٥٦	ذكور	علوم الحاسب وتقنية المعلومات
٣٩٣	١٣	٣٨٠	إناث	
٨٥٢	١٦	٨٣٦	المجموع	
١٩٦٨١	٣٩٨	١٩٢٨٣	ذكور	الإجمالي
٣٤٠٥٣	٣٧٢	٣٣٦٨١	إناث	
٥٣٧٣٤	٧٧٠	٥٢٩٦٤	المجموع	
%١٠٠	%١,٤	%٩٨,٦	-	النسبة المئوية

### ١/٢/٣-مرحلة الدراسات العليا:

بلغ عدد خريجي وخريجات مرحلة الدراسات العليا بالجامعة في هذا العام (٢٥٨) خريجاً وخريجة، ويوضح جدول رقم (١٥-١) توزيعهم حسب الكلية، والتخصص، والدرجة العلمية، والجنس، كما يوضح جدول رقم (١٦-١) توزيع إجمالي خريجي وخريجات هذه المرحلة بنهاية هذا العام، والبالغ عددهم (١٥٤٦) خريج وخريجة، وذلك حسب الكلية، والتخصص، والدرجة العلمية، والجنس.

جدول (١٥-١): توزيع أعداد الخريجين، والخريجات من مرحلة الدراسات العليا بالجامعة، خلال عام التقرير حسب الكلية، والتخصص، والدرجة العلمية، والجنس

الإجمالي	دبلوم عالي		ماجستير		دكتوراه		البرنامج الدراسي	الكلية
	إناث	ذكور	إناث	ذكور	إناث	ذكور		
١	٠	٠	٠	١	٠	٠	علوم الإنتاج الحيواني	العلوم الزراعية والأغذية
١	٠	٠	٠	١	٠	٠	علوم الثروة السمكية	
٤	٠	٠	٠	٤	٠	٠	علوم الأغذية وتقنياتها	
٣	٠	٠	٠	٣	٠	٠	الاقتصاد والإرشاد الزراعي	
٩	٠	٠	٠	٩	٠	٠	<b>المجموع</b>	
٤	٠	٠	١	٣	٠	٠	الإدارة التربوية	التربية
١	٠	٠	٠	١	٠	٠	التوجيه والإرشاد النفسي	
٩	٤	٥	٠	٠	٠	٠	دبلوم التوجيه والإرشاد الطلابي	
١٧٦	١٤٢	٣٤	٠	٠	٠	٠	الدبلوم العام في التربية	
٤	٠	٠	٢	٢	٠	٠	التربية الخاصة	
١٩٤	١٤٦	٣٩	٣	٦	٠	٠	<b>المجموع</b>	
١	٠	٠	٠	١	٠	٠	الولادة والتناسليات	الطب البيطري
٦	٠	٠	٣	٣	٠	٠	الرياضيات	العلوم
٥	٠	٠	٤	١	٠	٠	الفيزياء	
١١	٠	٠	٧	٤	٠	٠	<b>المجموع</b>	
٥	٠	٠	٠	٠	٣	٢	الأدب والنقد	الأدب

الإجمالي	دبلوم عالي		ماجستير		دكتوراه		البرنامج الدراسي	الكلية
	إناث	ذكور	إناث	ذكور	إناث	ذكور		
٧	٠	٠	٠	٠	٣	٤	اللغويات	
٥	٠	٠	١	٤	٠	٠	الفقه وأصوله	
٢	٠	٠	٠	٢	٠	٠	علم الاجتماع	
١	٠	٠	٠	١	٠	٠	التاريخ	
٤	٠	٠	٤	٠	٠	٠	الكتاب والسنة	
٢	٠	٠	١	١	٠	٠	اللغة الإنجليزية	
٢٦	٠	٠	٦	٨	٦	٦	المجموع	
٥	٠	٠	٤	١	٠	٠	إدارة الأعمال	إدارة الأعمال
٦	٠	٠	٥	١	٠	٠	نظم المعلومات	علوم الحاسب الآلي وتقنية المعلومات
٦	٠	٠	٤	٢	٠	٠	علوم الحاسب	
١٢	٠	٠	٩	٣	٠	٠	المجموع	
٢٥٨	١٤٦	٣٩	٢٩	٣٢	٦	٦	الإجمالي	

جدول (١٦-١): توزيع إجمالي أعداد خريجي، وخريجات مرحلة الدراسات العليا بالجامعة، بنهاية عام التقرير حسب الكلية، والدرجة العلمية، والتخصص، والجنس

الإجمالي	دبلوم عالي		ماجستير		زمالة		دكتوراه		البرنامج الدراسي	الكلية
	إناث	ذكور	إناث	ذكور	إناث	ذكور	إناث	ذكور		
١١	٠	٠	٠	١١	٠	٠	٠	٠	إدارة المراعي	العلوم الزراعية والأغذية
١٤	٠	٠	٠	١٤	٠	٠	٠	٠	الإنتاج الحيواني	
٤	٠	٠	٠	٤	٠	٠	٠	٠	الهندسة الزراعية	
١٣	٠	٠	٠	١٣	٠	٠	٠	٠	الأراضي والمياه	
٣	٠	٠	٠	٣	٠	٠	٠	٠	الثروة السمكية	
١٠	٠	٠	٠	١٠	٠	٠	٠	٠	الاقتصاد والإرشاد الزراعي	
٢١	٠	٠	١	٢٠	٠	٠	٠	٠	علوم الأغذية وتقنياتها	
١٠	٠	٠	٠	١٠	٠	٠	٠	٠	وقاية النبات	
٦٧	٠	٠	٦٧	٠	٠	٠	٠	٠	الاقتصاد المنزلي الغذاء والتغذية	
١	٠	٠	٠	١	٠	٠	٠	٠	علوم الدواجن	
١٥٤	٠	٠	٦٨	٨٦	٠	٠	٠	٠	<b>المجموع</b>	
٣٢	٠	٠	٠	٣٢	٠	٠	٠	٠	صحة الحيوان والطب الوقائي	الطب البيطري
٤	٠	٠	٠	٤	٠	٠	٠	٠	التشريح البيطري	
١	٠	٠	٠	١	٠	٠	٠	٠	علم الأمراض	
٢٠	٠	٠	٠	٢٠	٠	٠	٠	٠	الولادة والتناسليات والتلقيح الاصطناعي ونقل الأجنة	
١١	٠	٠	٠	١١	٠	٠	٠	٠	صحة الحيوان (التشخيص المعلمي)	
٦٨	٠	٠	٠	٦٨	٠	٠	٠	٠	<b>المجموع</b>	



الإجمالي	دبلوم عالي		ماجستير		زمالة		دكتوراه		البرنامج الدراسي	الكلية
	إناث	ذكور	إناث	ذكور	إناث	ذكور	إناث	ذكور		
٢٢١	٨٠	١٤١	٠	٠	٠	٠	٠	٠	دبلوم التوجيه والإرشاد الطلابي	التربية
٥٨١	٤٦٣	١١٨	٠	٠	٠	٠	٠	٠	الدبلوم العام في التربية	
٦٢	٠	٠	٣٧	٢٥	٠	٠	٠	٠	الإدارة التربوية	
٥	٠	٠	٢	٣	٠	٠	٠	٠	الإدارة التعليمية	
٧٤	٠	٠	٣٤	٤٠	٠	٠	٠	٠	التوجيه والإرشاد النفسي	
٤	٠	٠	٢	٢	٠	٠	٠	٠	التربية الخاصة	
١٤	٠	٠	٩	٥	٠	٠	٠	٠	تربية الموهوبين	
٤	٠	٠	٤	٠	٠	٠	٠	٠	الاقتصاد المنزلي- الأسرة ونمو الأطفال	
١٢	٠	٠	١٢	٠	٠	٠	٠	٠	الاقتصاد المنزلي-التربوي	
٩٧٧	٥٤٣	٢٥٩	١٠٠	٧٥	٠	٠	٠	٠	<b>المجموع</b>	
٥٥	٠	٠	٢٦	٢٠	٠	٠	٥	٤	الأدب والنقد	الأداب
٣٩	٠	٠	١٩	٢٠	٠	٠	٠	٠	اللغويات	
١	٠	٠	١	٠	٠	٠	٠	٠	اللغة واللغويات	
٢٦	٠	٠	١٨	٨	٠	٠	٠	٠	اللغة الانجليزية	
٩	٠	٠	١	٨	٠	٠	٠	٠	الفقه وأصولها	
١	٠	٠	٠	١	٠	٠	٠	٠	التاريخ	
٨	٠	٠	٤	٤	٠	٠	٠	٠	الكتاب والسنة	
٣	٠	٠	٠	٣	٠	٠	٠	٠	علم الاجتماع	
١٤٢	٠	٠	٦٩	٦٤	٠	٠	٥	٤	<b>المجموع</b>	
٨٩	٠	٠	٦٠	٢٩	٠	٠	٠	٠	الرياضيات	العلوم
٤٣	٠	٠	٣٣	١٠	٠	٠	٠	٠	الفيزياء	
١٣٢	٠	٠	٩٣	٣٩	٠	٠	٠	٠	<b>المجموع</b>	
٥٣	٠	٠	٢٨	٢٥	٠	٠	٠	٠	إدارة أعمال	إدارة الأعمال

الإجمالي	دبلوم عالي		ماجستير		زمالة		دكتوراه		البرنامج الدراسي	الكلية
	إناث	ذكور	إناث	ذكور	إناث	ذكور	إناث	ذكور		
١١	٠	٠	٦	٥	٠	٠	٠	٠	نظم المعلومات	علوم الحاسب وتقنية المعلومات
٩	٠	٠	٧	٢	٠	٠	٠	٠	علوم الحاسب	
٢٠	٠	٠	١٣	٧	٠	٠	٠	٠	المجموع	
١٥٤٦	٥٤٣	٢٥٩	٣٧١	٣٦٤	٠	٠	٥	٤	الإجمالي	

### ٣/١-الطلاب والطالبات المطوية قيودهم:

بلغ إجمالي عدد الطلاب والطالبات الذين اعتذروا عن عدم إكمال دراستهم بالجامعة خلال عام التقرير (١٦٥٨) طالباً وطالبة، كما بلغ عدد الطلاب والطالبات الذين تم طي قيدهم (٣٦) طالباً وطالبة.

٤/١- تطور عدد الطلاب، والطالبات خلال السنوات الخمس الأخيرة:

جدول (١٧-١): تطور أعداد الطلاب، والطالبات المقبولين بكليات الجامعة، خلال السنوات الخمس (١٤٣٢/١٤٣٣هـ - ١٤٣٦/١٤٣٧هـ) حسب المرحلة الدراسية، والجنس

١٤٣٦/١٤٣٧هـ	١٤٣٥/١٤٣٦هـ	١٤٣٤/١٤٣٥هـ	١٤٣٣/١٤٣٤هـ	١٤٣٢/١٤٣٣هـ	السنوات الدراسية	
					المرحلة الدراسية والجنس	
٨	٧	٤	٤	٤	ذكور	دكتوراه
٠	١٣	٦	٨	٣	إناث	
٨	٢٠	١٠	١٢	٧	مجموع	
١٠٧	٩٦	١٨٥	٢٢٨	١٢٢	ذكور	ماجستير
١٥٦	١٧٠	٢٣٧	٢٦١	١٣١	إناث	
٢٦٣	٢٦٦	٤٢٢	٤٨٩	٢٥٣	مجموع	
٦٤	٥٤	٧٨	٦٨	٥٧	ذكور	دبلوم عالي
١٧٦	١٣٣	١٦١	١٢٢	٧١	إناث	
٢٤٠	١٨٧	٢٣٩	١٩٠	١٢٨	مجموع	
٣١٣٦	٢٧٩١	٣٥٧٩	٣٣٩٢	٣٣٨٤	ذكور	بكالوريوس
٤٦٤٢	٣٧٤٩	٤٣٨٣	٤٤١٩	٤٠٦٤	إناث	
٧٧٧٨	٦٥٤٠	٧٩٦٢	٧٨١١	٧٤٤٨	مجموع	
١٤١	٨٢	١٢١	١٤٦	٦٥	ذكور	دبلوم جامعي
٣٩٨	٣٠٦	١٩٨	٢٥٥	٥٤٤	إناث	
٥٣٩	٣٨٨	٣١٩	٤٠١	٦٠٩	مجموع	
٨٩٠٥	٣٠٣٠	٣٩٦٧	٣٨٣٨	٣٦٣٢	ذكور	الإجمالي
١١٢٢٣	٤٣٧١	٤٩٨٥	٥٠٦٥	٤٨١٣	إناث	
٢٠١٢٨	٧٤٠١	٨٩٥٢	٨٩٠٣	٨٤٤٥	مجموع	

جدول (١٨-١): تطور أعداد الطلاب، والطالبات المقيدين بكليات الجامعة، خلال السنوات الخمس (١٤٣٢/١٤٣٣هـ - ١٤٣٦/١٤٣٧هـ) حسب المرحلة الدراسية، والجنس

١٤٣٦/١٤٣٧هـ	١٤٣٥/١٤٣٦هـ	١٤٣٤/١٤٣٥هـ	١٤٣٣/١٤٣٤هـ	١٤٣٢/١٤٣٣هـ	السنوات الدراسية	
					المرحلة الدراسية والجنس	
٢٣	١٥	١١	٧	٤	ذكور	دكتوراه
٢٥	٢٥	١٧	١٠	٣	إناث	
٤٨	٤٠	٢٨	١٧	٧	مجموع	
٤٧٤	٤٣٤	٧٢٧	٤٦١	٣٨٣	ذكور	ماجستير
٦١١	٥٣٢	٧٦٦	٥٧٣	٤٧٧	إناث	
١٠٨٥	٩٦٦	١٤٩٣	١٠٣٤	٨٦٠	مجموع	
٦٤	٣٦	٨١	٦٨	٤٨	ذكور	دبلوم عالي
١٧٦	١١٦	١٧٦	١٢٢	٦٧	إناث	
٢٤٠	١٥٢	٢٥٧	١٩٠	١١٥	مجموع	
١٣٠٤٩	١٤٠٥٠	١٦٥٤٥	١٢٠٥٨	١١٧١٣	ذكور	بكالوريوس
٢٢٧٨٥	٢١٧٢٩	٢٤٣٦٩	١٨٥١٢	١٧٣٣٣	إناث	
٣٥٨٣٤	٣٥٧٧٩	٤٠٩١٤	٣٠٥٧٠	٢٩٠٤٦	مجموع	
٢٨٧	٢٣١	٣٧٤	٢١٠	١٥٧	ذكور	دبلوم جامعي
٩٨٥	٩٢٠	٨٢٨	١٤٨٢	١٦٦٤	إناث	
١٢٧٢	١١٥١	١٢٠٢	١٦٩٢	١٨٢١	مجموع	
١٣٨٩٧	١٤٧٦٦	١٧٧٣٨	١٢٨٠٤	١٢٣٠٥	ذكور	الإجمالي
٢٤٥٨٢	٢٣٣٢٢	٢٦١٥٦	٢٠٦٩٩	١٩٥٤٤	إناث	
٣٨٤٧٩	٣٨٠٨٨	٤٣٨٩٤	٣٣٥٠٣	٣١٨٤٩	مجموع	

جدول (١٩-١) : تطور أعداد الطلاب ، والطالبات الخريجين من كليات الجامعة ، خلال السنوات الخمس (١٤٣١/١٤٣٢هـ - ١٤٣٥/١٤٣٦هـ) حسب المرحلة الدراسية ، والجنس

١٤٣٦/١٤٣٧هـ	١٤٣٥/١٤٣٦هـ	١٤٣٤/١٤٣٥هـ	١٤٣٣/١٤٣٤هـ	١٤٣٢/١٤٣٣هـ	السنوات الدراسية	
					المرحلة الدراسية والجنس	
٦	٠	٠	-	٢	ذكور	دكتوراه/زمالة
٦	١	٠	-	١	إناث	
١٢	١	٠	-	٣	مجموع	
٣٢	٦٧	٢٥	٢٢	٣٢	ذكور	ماجستير
٢٩	٤٨	٤٤	٥١	٢٩	إناث	
٦١	١١٠	٦٩	٧٣	٦١	مجموع	
٣٩	٢٠	٦٣	٤٠	٢٣	ذكور	دبلوم عالي
١٤٦	٩٨	١٣٢	٨٨	٥٤	إناث	
١٨٥	١١٨	١٩٥	١٢٨	٧٧	مجموع	
١١٥٦	١٢٨٠	١١٥٦	٨٢٣	٨٦٥	ذكور	بكالوريوس
٢٩٣٥	٣٠٣٣	٢٦٩٤	٢٢٢٦	٢١٥٤	إناث	
٤٠٩١	٤٣١٣	٣٨٥٠	٣٠٤٩	٣٠١٩	مجموع	
٤٣	٣١	٦٧	٢	٢	ذكور	دبلوم جامعي
١٨٤	١٢٩	١٦١	٨٩	١٩	إناث	
٢٢٧	١٦٠	٢٢٨	٩١	٢١	مجموع	
١٢٧٦	١٣٩٨	١٣١١	٨٨٧	٩٢٤	ذكور	الإجمالي
٣٣٠٠	٣٣٠٩	٣٠٣١	٢٤٥٤	٢٢٥٧	إناث	
٤٥٧٦	٤٧٠٢	٤٣٤٢	٣٣٤١	٣١٨١	مجموع	

## الفصل الثاني :

الأنشطة والخدمات الطلابية :

١/٢- الأنشطة الطلابية

٢/٢- الخدمات الطلابية

## تمهيد :

في إطار خطة الأنشطة الطلابية السنوية التي أقرها مجلس الجامعة لهذا العام ، قامت عمادة شؤون الطلاب بتنظيم ، وتنفيذ العديد من الأنشطة الإيجابية لطلاب وطالبات الجامعة ، شملت المجالات الثقافية ، والاجتماعية ، والفنية ، والرياضية ، كما أشرفت على تقديم الخدمات الطلابية التي وفرتها الجامعة لطلابها من إسكان ، وتغذية ، ورعاية صحية واجتماعية ، ومواصلات ، وتوجيه ، وإرشاد تربوي ، ساهمت في تحقيق المعدلات المستهدفة لهذا البرنامج . وفيما يلي أبرز الأنشطة والإنجازات التي تحققت في هذه المجالات الحيوية ، خلال عام التقرير وهي على النحو التالي :

١/٢- الأنشطة الطلابية :

١/١/٢- النشاط الثقافي :

الأهداف :

- ١ . العمل على تنمية ونشر الوعي الثقافي بين الطلاب .
- ٢ . تشجيع الطلاب على إثراء معلوماتهم وتنمية حب الاستطلاع لديهم .
- ٣ . تنمية مهارات الطلاب في التخصصات الأكاديمية .
- ٤ . اكتشاف مهارات الطلاب والعمل على تنميتها .
- ٥ . تنمية مهارات الطلاب في مجال البحث العلمي .

جدول (١-٢) : المسابقات

م	اسم المسابقة
١	المسابقة الثقافية الكبرى
٢	المسابقة الطلابية السنوية
٣	مسابقة الإلقاء العربي
٤	مسابقة علمية ثقافية
٥	القصة القصيرة
٦	القصيدة القصيرة

جدول (٢-٢) : المحاضرات والندوات

م	الجهة	عدد المحاضرات والندوات	عدد المستفيدين
١	عمادة شؤون الطلاب	٢٣	١٢٩٠
٢	كلية الصيدلة الإكلينيكية	٧	١١٥٥
٣	كلية الهندسة	٣	٢٣٠
٤	كلية الآداب	١٤	٦٤٤
٥	كلية العلوم	٢٢	٨٥٢
٦	كلية إدارة الأعمال	١٥	٧٧٥
٧	كلية الطب البيطري والثروة الحيوانية	٢	١٣٠
٨	كلية التربية	١١	٥٩٠
٩	كلية العلوم الطبية التطبيقية	٣	١٤٠
١٠	كلية الدراسات التطبيقية وخدمة المجتمع	٦	٤٧٣
١١	عمادة السنة التحضيرية	٨	١١٢٧
١٢	إدارة تطوير الشراكة المجتمعية	٢	٣٠٥٢
	الإجمالي		١٠٤٥٨



## ٢/١/٢- النشاط الاجتماعي :

### الأهداف :

- ١ . تنمية قدرة الطالب على التفاعل مع المجتمع لتحقيق التكيف الاجتماعي .
- ٢ . بناء الشخصية المتكاملة للطالب ليصبح مواطناً صالحاً .
- ٣ . توثيق الصلة بين الطالب والمجتمع المحيط به عن طريق الخدمات التربوية الهادفة .
- ٤ . المساهمة في علاج الحالات لدى الطلاب عن طريق إدماجهم للعمل في الأنشطة المختلفة المناسبة .
- ٥ . اكتشاف وتنمية مواهب الطلاب وقدراتهم وإشباع ميولهم ورغباتهم وإكسابهم المهارات والخبرات الجديدة .
- ٦ . الاستفادة من وقت الفراغ واستثماره فيما يعود بالمنفعة على الطالب .

### جدول (٣-٢) : الحفلات واللقاءات العامة

م	البيان	عدد المشاركين
١	حفل ختام الأنشطة الطلابية	١٨١٤
٢	حفل استقبال الطالبات بالسكن الجامعي	١٥٠
٣	إفطار حاتم	٨٠
٤	ورشة عمل المؤتمر العلمي السابع	١٢٠
٥	برنامج تهيئة الطالبات المستجدات	٧٠
٦	حفل التخرج والتفوق	١٤٩
٧	الاحتفال باليوم الوطني	٥٨
٨	ورشة عمل بعنوان (قادة الأفكار)	٧٥
٩	ورشة عمل مهارة إدارة الغضب	٢٣١
١٠	برنامج تثقيفي معنوي بعنوان (التنوع في الغذاء)	٢٠
١١	ورشة عمل مهارات اكتساب السلوك	٧٤
١٢	ورشة عمل (العنف الأسري أسبابه وآثاره)	٦٠
١٣	ورشة عمل فن إدارة الذات	٢٩
١٤	ورشة عمل مستشارك الزوجي	٢٩
١٥	ورشة عمل (تخلصي من عاداتك السلبية)	٦٠

جدول (٤-٢) : الدورات التدريبية

م	اسم الدورة التدريبية	عدد المشاركين
١	دورة تدريبية بعنوان (مهارات التفاوض الاجتماعي)	٢٣
٢	دورة تدريبية بعنوان تفكيري إبداعي	٣٥
٣	دورة تدريبية بعنوان التحكم في الذات	٣٣
٤	دورة تدريبية بعنوان (فن التأثير والإقناع)	٢٢
٥	دورة تدريبية بعنوان (مهارات إعداد البحوث النظرية والعلمية)	١٦
٦	دورة تدريبية بعنوان (الطالبة الجامعية واستثمار القدرات بين الشخصية الذاتية والمجتمع)	١٠
٧	بناء قدرات أطباء الأمتياز	١٥٠
٨	التقليل الإحصائي spss	٧٠
٩	يوم البحث العلمي المفتوح	٤٠٠
١٠	الصحة العالمية	١٤٠
١١	بحوث الرعاية الصحية	٤٠
١٢	أساليب البحث العلمي	٧٠
١٣	تعليم المجموعات الصغيرة	٢٠
١٤	الإسعافات الأولية في قاعة التدريس	١٧
١٥	تعريف بالمنهج الجديد وكيفية تطبيق التعليم في المجموعات الصغيرة	٢٥
١٦	كيفية كتابة أسئلة اختبار من متعدد	٢٥

عدد المشاركين	اسم الدورة التدريبية	م
٥٥	الرقابة الصحية على لحوم الهدي والأضاحي	١٧
١٥	تغذية المواليد وأمراض سوء التغذية في الحيوانات	١٨
١٥	أمراض الأبل	١٩
١٥	أمراض الأغنام	٢٠
		٢١
		٢٢
		٢٣
		٢٤
		٢٥
		٢٦
		٢٧
		٢٨
		٢٩
		٣٠
		٣١
		٣٢

جدول (٥-٢) : المناسبات الوطنية/أسابيع الخدمة العامة/اللقاءات العلمية

م	البيان	عدد المستفيدين
١	احتفال الجامعة باليوم الوطني	٣٠٠٠
٢	فعالية اليوم الوطني	٣٠٠
٣	برنامج اللقاء الإرشادي الأول لتهيئة الطالبات المستجدات بالسكن الجامعي	١٠٠
٤	لقاء حوارى بشاطيء الأمان بالتعاون مع وكالة الجامعة - أقسام الطالبات	٤٣٥
٥	لقاء التهيئة للطالبات	٧٠٠
٦	احتفالية عيد الأضحى المبارك	٦٠
٧	الاحتفال باليوم الوطني	٥٠٠
٨	ركن توعوي مناسبة اليوم العالمي للمياه	٣٠٠
٩	حملة وركن توعوي مناسبة أسبوع النظافة	٤٠٠
١٠	ركن توعوي عن قضية القدس	٤٠٠
١١	برامج توعوية مكافحة الفساد	٤٠٠
١٢	برامج توعوية لمكافحة المخدرات	٤٠٠
١٣		
١٤		
١٥		
١٦		
١٧		
١٨		
١٩		
٢٠		
٢١		
٢٢		

جدول (٦-٢) : الرحلات والزيارات

م	البيان	عدد المستفيدين
١	زيارة لمهرجان الجنادرية	٣
٢	الزيارة الطلابية ٢٧ لجامعات دول الخليج	٢
٣	زيارة لمدارس الكفاح الأهلية وتقديم برنامج توعوي	١٥
٤	رحلة المشاركة في بريطانيا	٨
٥	رحلة علمية الى دبي	١٩
٦	رحلة يوم الأمان الأسدي بالرياض	١٠
٧	مشاركة في معسكر الخدمات العامة في الحج	٦٢
٨	المشاركة في خدمة معتمري البيت الحرام	٣٢
٩	رحلة علمية لمركز الأمير سلطان سايتك	١٢
١٠	رحلة ترفيهية لكورنيش الخير	٤٤
١١	زيارة لمستشفى الأطفال	٦

جدول (٧-٢) : المعارض

م	اسم المعرض	الفترة		مكان المعرض	الجهات الأخرى المشاركة
		من	الى		
١	معرض الجامعة والمجتمع	١٤٣٧/٤/٢٨هـ	١٤٣٧/٤/٣٠هـ	عمادة شؤون الطلاب	جميع كليات وإدارات الجامعة
٢	المعرض السنوي الرابع لقسم التربية الفنية	١٤٣٧/٧/١٧هـ	١٤٣٧/٧/١٨هـ	كلية التربية	-
٣	يوم الوفاء للإعاقه ليست عقبه للموهبة	١٤٣٧/٧/٤هـ	١٤٣٧/٧/٤هـ	كلية التربية	-
٤	معرض لمسة فنان	١٤٣٧/٣/١٢هـ	١٤٣٧/٣/١٢هـ	مركز سلطان بن عبدالعزيز للعلوم والتقنية	مشاركة قسم التربية الفنية بكلية التربية
٥	معرض ملامح	١٤٣٧/٧/١٨هـ	١٤٣٧/٧/١٨هـ	كلية التربية أقسام الطالبات	-
٦	المعرض الفني للمؤتمر الطلابي السابع	١٤٣٧/٧/٢٠هـ	١٤٣٧/٧/٢٠هـ	عمادة شؤون الطلاب	مشاركة كلية التربية
٧	الجغرافيا وخدمة المجتمع	١٤٣٧هـ	١٤٣٧هـ	كلية الآداب	قسم الدراسات الاجتماعية
٨	الماء	١٤٣٧هـ	١٤٣٧هـ	كلية الآداب	قسم الدراسات الاجتماعية
٩	المدن الصناعية	١٤٣٧هـ	١٤٣٧هـ	كلية الآداب	قسم الدراسات الاجتماعية
١٠	مصادر التلوث	١٤٣٧هـ	١٤٣٧هـ	كلية الآداب	قسم الدراسات الاجتماعية
١١	الجغرافيا في كل مكان	١٤٣٧هـ	١٤٣٧هـ	كلية الآداب	قسم الدراسات الاجتماعية
١٢	كيف اطوع بيتي	١٤٣٧هـ	١٤٣٧هـ	كلية الآداب	قسم الدراسات الاجتماعية
١٣	سلة غذائية للأسر الفقيرة	١٤٣٧هـ	١٤٣٧هـ	كلية الآداب	قسم الدراسات الاجتماعية
١٤	حوار النزاهة الإبداعي عملي تألقي	١٤٣٧هـ	١٤٣٧هـ	كلية الآداب	قسم الدراسات الاجتماعية
١٥	علماؤنا وإنجازاتهم الفكرية	١٤٣٧هـ	١٤٣٧هـ	كلية الآداب	قسم الدراسات الاجتماعية
١٦	يوم اليتيم العربي	١٤٣٧هـ	١٤٣٧هـ	كلية الآداب	قسم الدراسات الاجتماعية
١٧	أسرتي مملكتي	١٤٣٧هـ	١٤٣٧هـ	كلية الآداب	قسم الدراسات الاجتماعية
١٨	التخطيط السليم سبيل تنمية مجتمعا	١٤٣٧هـ	١٤٣٧هـ	كلية الآداب	قسم الدراسات الاجتماعية
١٩	أصنع فكرة في مصنع الأفكار	١٤٣٧هـ	١٤٣٧هـ	كلية الآداب	قسم الدراسات الاجتماعية
٢٠	حتى تكوني مختلفة	١٤٣٧هـ	١٤٣٧هـ	كلية الآداب	قسم الدراسات الاجتماعية
٢١	نظافتك الشخصية	١٤٣٧هـ	١٤٣٧هـ	كلية الآداب	قسم الدراسات الاجتماعية

## ٣/١/٢- النشاط الفني :

### الأهداف :

- ١- تشجيع الطلاب على تقديم منتجاتهم الفنية المختلفة .
- ٢- ربط الطالب بالتراث الشعبي وأهم منتجات المجتمع .
- ٣- عرض بعض أعمال الفنانين التشكيليين .
- ٤- نشر ثقافة الجامعة وتراث الأحساء داخل وخارج المملكة .
- ٥- تنمية مهارات الطلاب في مجال الأعمال الفنية .
- ٦- إكساب الطلاب الخبرات اللازمة في التصوير الضوئي والرسم التشكيلي والخط العربي والأعمال اليدوية .
- ٧- مواكبة أحدث التطورات في مجال الأعمال الفنية .
- ٨- عرض منتجات الطلاب في المؤتمرات والمعارض المختلفة .
- ٩- توفير مناخ مناسب للطلاب الموهوبين في هذا المجال لإبراز مواهبهم وقدراتهم المختلفة .
- ١٠- تثقيف الطلاب بالاتجاهات الحديثة والتطورات والتقنيات المختلفة في المجال المسرحي .
- ١١- تنمية مهارات وقدرات الطلاب في المجال المسرحي .
- ١٢- غرس القيم الحميدة وتعديل العادات السيئة في المجتمع .
- ١٣- إبراز مواهب الطلاب في المجال المسرحي .

### - الأندية الطلابية :

تهدف هذه الأندية إلى اكتشاف ، وتطوير ، وتنمية المواهب ، والعمل على تشجيع الابتكار ، والإبداع ، لدى الطلبة .

### نادي المسرح :

يشارك نادي المسرح في حفلات الجامعة ومناسباتها ، وينظم المسرحيات الهادفة التي تنمي القدرات الفنية للطلاب ، وتبرز مواهبهم المختلفة في مجال المسرح ، وفنونه وكتابة النصوص .

### نادي الحاسب الآلي :

يهتم نادي الحاسب الآلي بتوفير العديد من الخدمات لطلاب الجامعة ، أبرزها تعريف الطلاب بمبادئ الحاسب وصيانته ، وإقامة الدورات التدريبية المتنوعة في مجالات وبرمجيات الحاسب الآلي المختلفة ، وتنظيم العروض الحاسوبية .

### نادي التايكوندو :

يشارك النادي في إقامة العروض ، والمهارات المتعلقة باللعبة في حفلات ، ومناسبات الجامعة ، ويحرص على تنمية قدرات طلاب الجامعة في تعلم وفهم أصول هذه اللعبة .

### النادي الأدبي:

يهتم النادي الأدبي بالمشاركة في الإعداد للقاءات الشعرية ، والتدقيق اللغوي على القصائد الشعرية .

### نادي الإبداع والفنون:

يهتم نادي الإبداع والفنون بتنظيم ديكورات قاعة الأنشطة ، وتنظيم أركان المعرض ، وتصميم وعمل الهدايا .

### ٤/١/٢ - النشاط الرياضي :

#### الأهداف :

- ١ . بناء جسم وعقل الطالب بناء سليماً فينعكس بالإيجاب على المجتمع المحيط به .
- ٢ . تنمية قدرات الطالب ومواهبه الرياضية .
- ٣ . تكوين فرق مختلفة لتمثل الجامعة في المشاركات الداخلية والخارجية .
- ٤ . بث الروح الرياضية بما يتلائم مع تعاليم الدين الإسلامي .
- ٥ . بناء شخصية الطالب واكتساب المعرفة والخبرات والتعارف عن طريق المباريات .
- ٦ . تنمية روح التعارف بين الطلاب والموظفين وأعضاء هيئة التدريس .



جدول (٨-٢) : الألعاب الرياضية الداخلية

م	اللعبة	عدد المشاركين
١	دوري كليات الجامعة لكرة القدم	٢٢٠
٢	دوري كليات الجامعة لسداسيات كرة القدم	١٢٠
٣	دوري كليات الجامعة لكرة لطائرة	٦٠
٤	دوري كليات الجامعة لكرة السلة	٥٠
٥		
٦		
٧		
٨		
٩		
١٠		
١١		

- عشائر الجوائز :

الأهداف :

- ١- تنمية الحركة الكشفية .
- ٢- بث روح الإلتواء والأخوة بين الهيئات الكشفية .
- ٣- تطبيق قرارات وتوصيات المؤتمرات الكشفية العالمية في خدمة جامعة الملك فيصل .
- ٤- تقديم خدمات إنسانية مختلفة للمجتمع .

جدول (٩-٢) : أنشطة عشائر الجوالة

م	الفعالية	الفئة المستفيدة	عدد المستفيدين
١	استضافة رواد الكشفة بالمملكة	نادي عشائر الجوال	٤٠
٢	رحلة المشاركة في بريطانيا	الجوالة	٨
٣	رحلة علمية إلى دبي	الجوالة	١٩
٤	مشاركة في معسكر الخدمة العامة في الحج	الجوالة	٦٢
٥	المشاركة في خدمة معتمري البيت الحرام	الجوالة	٣٢
٦	زيارة رواد الحركة الكشفية	الجوالة	٤٥
٧			

٢/٢- الخدمات الطلابية :  
١/٢/٢- الإسكان الجامعي :

جدول رقم ( ١٠-٢ ) عدد الوحدات السكنية ، والطلاب المستفيدين منها خلال عام التقرير

الاجمالي	الطلاب المستفيدين						قيمة الإيجار	العدد	نوع السكن
	مجموع		غير سعودي		سعودي				
	طالبة	طالب	طالبة	طالب	طالبة	طالب			
٩	٠	٩	٠	٩	٠	٠	٤٠٠,٠٠٠	١	مستأجر
٦٥٣	٢٧٤	٣٧٩	٢٠	٠	٢٥٤	٣٧٩	١,١٢٥	٢٧	مملوك
٦٦٢	٢٧٤	٣٨٨	٢٠	٩	٢٥٤	٣٧٩	٤٠١,١٢٥	٢٨	الإجمالي

٢/٢/٢ - التغذية :

جدول رقم (١١-٢) : توزيع الوجبات الغذائية المقدمة للطلاب ، والطالبات  
خلال عام التقرير حسب نوعية الوجبة ومكان تقديمها

المجموع	عشاء	غداء	إفطار	نوع الوجبة
٤٠٧١٣	٠	٢٦٦٦٣	١٤٠٥٠	عدد الوجبات

### ٣/٢/٢- الرعاية الصحية :

واصلت الجامعة توفير خدمات الرعاية الصحية الشاملة للطلاب ، والطالبات من خلال مجمع العيادات الطبية ، وقد شمل ذلك الكشف الطبي المبدئي على المستجدين منهم ، وكذلك على جميع الطلاب ، والطالبات خلال فترة دراستهم حيث بلغ عدد المستفيدين من الرعاية الصحية (٦٣٢٨٠) طالباً وطالبة ، كما قام بعض الأطباء بمراقبة ميدانية للوضع الصحي داخل مطاعم الجامعة ، ومرافقها ، ووحدات الإسكان الطلابي بصفة دورية للتأكد من سلامتها ومطابقتها للشروط الصحية .

### ٤/٢/٢- التوجيه والإرشاد التربوي:

تقدم الوحدة مجموعة من الخدمات الإرشادية والأنشطة المرتبطة بخصائص الفئة المستهدفة من جهة وطبيعة الخدمة المقدمة من جهة أخرى ، وتركز هذه الخدمات الإرشادية على ثلاثة جوانب :

#### أولاً: الخدمات الإنمائية:

التي تهدف إلى تطوير قدرات وميول ومهارات الطلاب والطالبات للوصول إلى أفضل مستوى ممكن واستثمارها في خدمة الفرد والمجتمع ، و تحقيق أفضل مستوى للتوافق النفسي والاجتماعي ، و إتاحة الفرصة لتنمية مفهوم الذات والثقة بالنفس والمبادأة و أداء الأدوار بفاعلية ، وتنمية مهارات حل المشكلات واتخاذ القرار و تحفيز التفكير الإيجابي والتفكير الإبداعي وغيرها لدى الطلاب والطالبات .

#### ثانياً: الخدمات الوقائية :

التي تهدف إلى التنبؤ بالمشكلات التي يمكن أن تواجه الطلاب والطالبات، واتخاذ الإجراءات لمنع حدوث مثل هذه المشكلات عن طريق نشر الوعي بطرق التنشئة الاجتماعية السليمة، وإجراء الدراسات والبحوث العلمية للظواهر والسلوكيات السلبية للتوصل إلي الحلول المناسبة .

### ثالثاً: الخدمات العلاجية :

التي تهدف إلى مساعدة من يحتاج إلى الإرشاد أو العلاج النفسي بالحصول عليه بطريقة صحيحة ، ذلك أن بعض الطلاب و الطالبات قد يعانون من بعض المشكلات أو الاضطرابات النفسية التي تختلف في حدتها ، ويجب أن تتوفر لها إمكانيات العلاج المناسبة ، سواء أكان ذلك عن طريق جلسات الإرشاد الفردي أو الجماعي أو التحويل إلى المراكز والعيادات النفسية المتخصصة .

### ٥/٢/٢- صندوق الطلاب :

تم تقديم خدمات الرعاية الاجتماعية اللازمة للطلاب ، والطالبات ممن تطلبت ظروفهم الخاصة متابعة شئونهم لتوفير المناخ الدراسي ، والاجتماعي المناسب لاستكمال دراستهم الجامعية . كما تم منح الإعانات ، والسلف للطلاب المحتاجين إليها وفقاً للقواعد المنظمة لها .

جدول رقم (١٢-٢) : أعداد الطلاب ، والطالبات المستفيدين من نظام برنامج الرعاية الاجتماعية بالجامعة خلال عام التقرير

نوع الخدمة	عدد المستفيدين (طالب وطالبة)	المبالغ المصروفة ( بالريال )
تدريب وتشغيل الطلاب	٤٣	٣٦٦٣٧
الإعانات المقطوعة	٢٠	٥٦٥٠٠
السلف	١٦٣	٤٨٩٢٠٠
دعم الأنشطة الطلابية	١٤٥٩	١٩٧٥٤٩٤
الإجمالي	١٦٨٥	٢٥٥٧٨٣١

٦/٢/٢ - المواصلات :

وفرت الجامعة خدمات المواصلات ، وبخاصة للطالبات ، وذلك لتوصيلهم من سكنهم إلى الجامعة وبالعكس ، وفقاً لمواعيد المحاضرات اليومية وعند القيام بالتدريب العملي ، والرحلات العلمية ، والترفيهية . كما تم منح طلاب المنح الدراسية أوامر الإركاب الخاصة بنقلهم إلى دولهم .

جدول رقم (١٣-٢) : أعداد تذاكر السفر ، والعودة المصروفة لطلاب وطالبات الجامعة خلال عام التقرير

بيان	طلاب	طالبات	مجموع
الرحلات العلمية	٠	٠	٠
طلاب المنح	٦٨	٢٢	٩٠
أخرى ( تذكر )	٠	٠	٠
المجموع	٠	٠	٠

## الفصل الثالث :

أعضاء هيئة التدريس ومن في حكمهم :

- ١/٣ - أعضاء هيئة التدريس ، ومن في حكمهم حسب الكلية ، والمرتبة العلمية ، والجنس ، والجنسية
- ٢/٣ - تطور أعداد أعضاء هيئة التدريس ، ومن في حكمهم ، خلال السنوات الخمس الأخيرة ، حسب المرتبة العلمية ، والجنسية
- ٣/٣ - نسبة أعضاء هيئة التدريس ، ومن في حكمهم إلى عدد الطلاب موزعين حسب الكلية
- ٤/٣ - أعضاء هيئة التدريس ، ومن في حكمهم الذين تم تعيينهم ، أو ترقيتهم ، أو حصلوا على تفرغ علمي ، أو المعارين موزعين حسب الكلية ، والمرتبة العلمية ، والجنس



١/٣ - أعضاء هيئة التدريس ومن في حكمهم :

بلغ عدد أعضاء هيئة التدريس ، والمحاضرين ، والمعيرين ، والمدرسين ، في هذا العام (٢١٥٩) عضواً من الذكور والإناث ، منهم (١٠٣٦) سعودياً وسعودية ، يمثلون نسبة (٤٨%) من إجمالي العدد ، ويوضح جدول رقم (٣-١) توزيعهم حسب الجهة ، والمرتبة العلمية ، والجنس ، والجنسية ، كما يوضح جدول رقم (٣-٢) توزيعهم حسب المرتبة العلمية ، والمؤهل العلمي ، والجنس ، والجنسية .

جدول (٣-١) : أعضاء هيئة التدريس ، والمحاضرين ، والمعيرين ، والمدرسين ، خلال عام التقرير حسب الجهة ، والمرتبة العلمية ، والجنس ، والجنسية

نسبة السعوديين	الإجمالي		مجموع		مدرسين		معيرين		محاضرين		مجموع		أستاذ مساعد		أستاذ مشارك		أستاذ		المرتبة العلمية والجنسية		
	غ	س	غ	س	غ	س	غ	س	غ	س	غ	س	غ	س	غ	س	غ	س	غ	س	الجهة والجنس
	س	س	س	س	س	س	س	س	س	س	س	س	س	س	س	س	س	س	س		
%٦٢,٦	37	72	0	26	0	0	0	18	0	8	37	46	29	15	2	15	6	16	ذ	كلية العلوم الزراعية والأغذية	
	18	20	0	15	0	0	0	8	0	7	18	5	13	2	2	3	3	0	أ		
	١٤٧		٤١		٠		٢٦		١٥		١٠٦		٥٩		٢٢		٢٥		ج		
%٥٠,٦	38	39	0	11	0	0	0	8	0	3	38	28	16	11	14	7	8	10	ذ	كلية الطب البيطري	
	٧٧		١١		٠		٨		٣		٦٦		٢٧		٢١		١٨		ج		
	٢٧٤		١٢٤		٠		٤٨		٧٦		١٥٠		١٠٢		٣٨		١٠		ج		
%٦٠,٢	69	71	٠	45	0	0	0	17	٠	28	٦٩	26	٤٤	16	18	7	7	3	ذ	كلية التربية	
	40	94	٠	79	0	0	0	31	٠	48	٤٠	15	٢٩	13	11	2	0	0	أ		
	٢٧٤		١٢٤		٠		٤٨		٧٦		١٥٠		١٠٢		٣٨		١٠		ج		
%٦٧,٦	47	81	0	59	0	0	0	27	٠	32	٤٧	22	٢٨	12	13	4	6	6	ذ	كلية إدارة الأعمال	
	11	40	0	38	0	0	0	30	0	8	11	2	7	2	3	0	1	0	أ		
	١٧٩		٩٧		٠		٥٧		40		82		49		٢٠		١٣		ج		
%٣٨,١	94	63	٠	54	0	0	0	54	٠	0	٩٤	9	٦١	5	23	3	10	1	ذ	كلية الطب	
	49	25	٠	25	0	0	0	25	٠	0	٤٩	٤٩	٤١	0	5	0	3	0	أ		
	٢٣١		٧٩		٠		٧٩		٠		١٥٢		١٠٧		٣١		١٤		ج		
%٥٢,٢	97	39	٠	19	0	0	0	12	٠	7	97	20	٦٧	9	19	8	11	3	ذ	كلية العلوم	
	47	118	0	102	0	0	0	44	0	58	٤٧	16	٢٧	16	15	0	5	0	أ		
	٣٠١		121		٠		٥٦		65		180		119		٤٢		١٩		ج		

نسبة السعوديين	الإجمالي		مجموع		مدرسين		معيد		محاضر		مجموع		أستاذ مساعد		أستاذ مشارك		أستاذ		المرتبة العلمية والجنسية	الجهة والجنس
	غ	س	غ	س	غ	س	غ	س	غ	س	غ	س	غ	س	غ	س	غ	س		
	س	س	س	س	س	س	س	س	س	س	س	س	س	س	س	س	س	س	س	س
%٤٢,٩	28	17	٠	13	0	0	0	12	٠	1	٢٨	4	١٩	2	6	2	3	0	ذ	كلية الصيدلة الإكلينيكية
	12	13	٠	12	0	0	0	12	٠	0	١٢	1	٦	1	5	0	1	0	أ	
	٧٠		٢٥		٠		٢٤		١		٤٥		٢٨		١٣		٤		ج	
%٤٣,٧	42	27	٠	14	0	0	0	3	٠	11	٤٢	13	٢٧	8	9	5	6	0	ذ	كلية علوم الحاسب وتقنية المعلومات
	16	18	٠	17	0	0	0	12	٠	5	١٦	1	١٤	1	1	0	1	0	أ	
	١٠٣		٣١		٠		١٥		١٦		٧٢		٥٠		١٥		٧		ج	
%٢٤,٧	55	19	٠	17	0	0	0	13	٠	4	٥٥	2	٣٦	2	9	0	10	0	ذ	كلية الهندسة
	6	1	٠	1	0	0	0	1	٠	0	٦	0	٥	0	1	0	0	0	أ	
	٨١		١٨		٠		١٤		٤		٦٣		٤٣		١٠		١٠		ج	
%٥٦,٩	116	76	٠	34	0	0	0	15	٠	19	١١٦	42	٦٠	29	44	10	12	3	ذ	كلية الآداب
	46	138	٠	112	0	0	0	47	٠	65	٤٦	26	٣٦	22	8	3	2	1	أ	
	٣٧٦		١٤٦		٠		٦٢		٨٤		٢٣٠		١٤٧		٦٥		١٨		ج	
%٤٦,٣	12	9	٠	8	0	0	0	6	٠	2	١٢	1	١١	1	1	0	0	0	ذ	كلية العلوم الطبية التطبيقية
	10	10	0	10	0	0	0	7	0	3	10	0	7	0	3	0	0	0	أ	
	٤١		١٨		٠		١٣		5		23		19		٤		٠		ج	
%٧٠,٣	9	18	0	14	0	0	0	5	0	9	9	4	8	2	1	2	0	0	ذ	كلية الحقوق
	2	8	0	8	0	0	0	6	0	2	2	0	1	0	1	0	0	0	أ	
	٣٧		٢٢		٠		١١		١١		١٥		١١		٤		٠		ج	
%١٣,٦	22	1	١	1	1	0	0	0	٠	1	٢١	0	٢١	0	0	0	0	0	ذ	كلية الدراسات التطبيقية وخدمة المجتمع
	29	7	٠	7	0	0	0	0	٠	7	٢٩	0	٢٧	0	2	0	0	0	أ	
	٥٩		٩		١		٠		٨		٥٠		٤٨		٢		٠		ج	
%١١,١	8	1	0	1	0	0	0	1	0	0	8	0	5	0	3	0	0	0	ذ	كلية طب الأسنان
	0	0	0	0	0	0	0	0	0	0	0	0	0	0	0	0	0	0	أ	
	٩		١		٠		١		٠		٨		٥		٣		٠		ج	
%١٦,٧	5	0	0	0	0	0	0	0	0	0	5	0	3	0	2	0	0	0	ذ	كلية المجتمع بقيق
	0	1	0	1	0	0	0	0	0	1	0	0	0	0	0	0	0	0	أ	
	٦		١		٠		٠		١		٥		٣		٢		٠		ج	

نسبة السعوديين	الإجمالي		مجموع		مدرسين		معيد		محاضرين		مجموع		أستاذ مساعد		أستاذ مشارك		أستاذ		المرتبة العلمية والجنسية			
	غ	س	غ	س	غ	س	غ	س	غ	س	غ	س	غ	س	غ	س	غ	س	غ	س	الجهة والجنس	
	من	من	من	من	من	من	من	من	من	من	من	من	من	من	من	من	من	من	من	من		
%١٩,٢	25	5	24	5	24	4	0	0	0	1	1	0	1	0	0	0	0	0	0	0	ذ	مركز اللغة الإنجليزية
	17	5	17	5	17	2	0	0	0	3	0	0	0	0	0	0	0	0	0	0	أ	
	٥٢		٥١		٤٧		٠		٤		١		١		٠		٠		٠		ج	
%٥٠,٧	704	538	٢٥	321	25	4	0	191	٠	126	٦٧٩	217	٤٣٦	112	164	63	79	42	ذ	المجموع		
	303	498	١٧	432	17	2	0	223	٠	207	٢٨٦	66	٢١٣	57	57	8	16	1	أ			
	٢٠٤٣		٧٩٥		٤٨		٤١٤		٣٣٢		١٢٤٨		٨١٨		٢٩٢		١٣٨		ج			
%٠,٠	93	0	٠	0	0	0	0	0	٠	0	٩٣	0	٧٧	0	14	0	2	0	ذ	المراكز البحثية		
	23	0	٠	0	0	0	0	0	٠	0	١٣	0	١٧	0	4	0	2	0	أ			
	١١٦		٠		٠		٠		٠		١١٦		٩٤		١٨		٤		ج			
%٤٨,٠	797	538	٢٥	321	25	4	0	191	٠	126	٧٧٢	217	٥١٣	112	178	63	81	42	ذ	الإجمالي		
	326	498	١٧	432	17	2	0	223	٠	207	٣٠٩	66	٢٣٠	57	61	8	18	1	أ			
	٢١٥٩		٧٩٥		٤٨		٤١٤		٣٣٢		١٣٦٤		٩١٢		٣١٠		١٤٢		ج			

س = سعودي ، غ س = غير سعودي ، ذ = ذكر ، أ = أنثى ، ج = جملة

جدول (٢-٣) : توزيع أعداد أعضاء هيئة التدريس ، والمحاضرين ، والمعيدين ، والمدرسين ، خلال عام التقرير حسب المؤهل العلمي ، والمرتبة العلمية ، والجنس ، والجنسية

المؤهل العلمي والجنس									المرتبة العلمية والجنسية	
المؤهل العلمي			بكالوريوس		ماجستير		دكتوراه			
الإجمالي	إناث	ذكور	إناث	ذكور	إناث	ذكور	إناث	ذكور		
٤٣	١	٤٢	0	0	0	0	١	٤٢	سعودي	أستاذ
٩٩	١٨	٨١	0	0	0	0	١٨	٨١	غير سعودي	
٧١	٨	٦٣	0	0	0	0	٨	٦٣	سعودي	أستاذ مشارك
٢٣٩	٦١	١٧٨	0	0	0	0	٦١	١٧٨	غير سعودي	
١٦٩	٥٧	١١٢	0	0	0	0	٥٧	١١٢	سعودي	أستاذ مساعد
٧٤٣	٢٣٠	٥١٣	0	0	0	0	٢٣٠	٥١٣	غير سعودي	
٣٣٣	٢٠٧	١٢٦	0	0	٢٠٧	١٢٦	0	0	سعودي	محاضر
٠	٠	0	0	0	0	0	٠	0	غير سعودي	
٤١٤	٢٢٣	١٩١	٢٢٣	١٩١	0	0	0	0	سعودي	معيد
0	0	0	0	0	0	0	0	0	غير سعودي	
6	2	4	2	4	0	0	0	0	سعودي	مدرس
42	17	25	0	0	17	25	0	0	غير سعودي	
1036	498	538	225	195	207	126	66	217	سعودي	الإجمالي
1123	326	797	0	0	17	25	309	772	غير سعودي	
2159	824	1335	225	195	224	151	375	989	جملة	

٢/٣ - تطور أعداد أعضاء هيئة التدريس ، ومن في حكمهم ، خلال السنوات الخمس الأخيرة ، حسب المرتبة العلمية ، والجنسية :

جدول (٣-٣) : تطور إجمالي أعداد أعضاء هيئة التدريس ، والمحاضرين ، والمعيرين ، والمدرسين خلال السنوات الخمس (١٤٣٢/١٤٣٣هـ - ١٤٣٦/١٤٣٧هـ) حسب المرتبة العلمية ، والجنسية

السنوات	المرتبة العلمية والجنسية	١٤٣٢/١٤٣٣هـ	١٤٣٣/١٤٣٤هـ	١٤٣٤/١٤٣٥هـ	١٤٣٥/١٤٣٦هـ	١٤٣٦/١٤٣٧هـ
أستاذ	سعودي	٣٨	٤٠	٤٤	٤٤	٤٣
	غير سعودي	٧١	٥٧	٤٨	٨٨	٩٩
	مجموع	١٠٩	٩٧	٩٢	١٣٢	١٤٢
أستاذ مشارك	سعودي	٦٧	٦٤	٦٣	٧١	٧١
	غير سعودي	١٦٨	١٥٢	١٧٤	٢١٧	٢٣٩
	مجموع	٢٣٥	٢١٦	٢٣٧	٢٨٨	٣١٠
أستاذ مساعد	سعودي	١٢٣	١٣٢	١٤٥	١٤٨	١٦٩
	غير سعودي	٥٢٦	٣٩٥	٤١٩	٤٨٤	٧٤٣
	مجموع	٦٤٩	٥٢٧	٥٦٤	٦٣٢	٩١٢
محاضر	سعودي	٢١٢	٤٦٥	٢٧٩	٢٩٣	٣٣٣
	غير سعودي	١٠١	٦٣٨	١٣	١	٠
	مجموع	٣١٣	١١٠٣	٢٩٢	٢٩٤	٣٣٣
معيد	سعودي	٤١٥	٣٨٧	٣٩٧	٤٠٠	٤١٤
	غير سعودي	٠	٠	٠	٠	٠
	مجموع	٤١٥	٣٨٧	٣٩٧	٤٠٠	٤١٤
مدرس	سعودي	٢٣	٧	٠	١١	٦
	غير سعودي	٤١	٢٦	٢٢	٢٢	٤٢
	مجموع	٦٤	٣٣	٢٢	٣٣	٤٨
الإجمالي	سعودي	٨٧٨	١٤٧٦	٩٢٨	٩٦٧	١٠٣٦
	غير سعودي	٩٠٧	١٢٩٢	٦٧٦	٨١٢	١١٢٣
	مجموع	١٧٨٥	٢٧٦٨	١٦٠٤	١٧٧٩	٢١٥٩

٣/٣ - نسبة أعضاء هيئة التدريس ، ومن في حكمهم إلى عدد الطلاب موزعين حسب الكلية :  
 بلغ المتوسط الإجمالي لمعدل (أستاذ : طالب) المتحقق بالجامعة في عام التقرير [ ١ : ٢٦,٣ ] أما على مستوى الكليات الطبية ، والعلمية ،  
 والنظرية ، فكان المعدل كالتالي :  
 ( ١ : ٣٦,٣ ) للكليات النظرية ، التي تضم كليات : التربية ، إدارة الأعمال ، الآداب ، الدراسات التطبيقية وخدمة المجتمع ، الحقوق ، المجتمع  
 ببقية .  
 ( ١ : ٢٣,٦ ) للكليات العلمية ، التي تضم كليات : العلوم الزراعية والأغذية ، الطب البيطري ، العلوم ، علوم الحاسب وتقنية المعلومات ، الهندسة  
 ، العلوم الطبية التطبيقية .  
 ( ١ : ١١,٥ ) للكليات الطبية التي تضم كليات : الطب ، الصيدلة الإكلينيكية ، طب الأسنان .

ويوضح جدول رقم (٤-٣) بيان معدل (أستاذ/طالب) المتحقق بكل كلية من كليات الجامعة ، شاملاً طلاب مرحلة الدراسات العليا .  
 جدول (٤-٣) : بيان بمعدل (أستاذ/طالب) المتحقق خلال عام التقرير بكل كلية من كليات الجامعة

م	الكلية	متوسط معدل (أستاذ/طالب)
١	العلوم الزراعية والأغذية	( ١ : ٣٥,٦ )
٢	الطب البيطري	( ١ : ١٠,٤ )
٣	التربية	( ١ : ٣٢,٥ )
٤	العلوم	( ١ : ٣٣,٣ )
٥	إدارة الأعمال	( ١ : ٣٩,٣ )
٦	الطب	( ١ : ٩,٢ )
٧	طب الأسنان	( ١ : ١٢,٣ )
٨	علوم الحاسب وتقنية المعلومات	( ١ : ٢١,٦ )
٩	الصيدلة الإكلينيكية	( ١ : ١٣,١ )
١٠	الهندسة	( ١ : ١٩,٦ )
١١	الآداب	( ١ : ٥٥ )
١٢	الدراسات التطبيقية وخدمة المجتمع	( ١ : ٢٥,٤ )
١٣	العلوم الطبية التطبيقية	( ١ : ٢١ )
١٤	الحقوق	( ١ : ٤٥,٣ )
١٥	المجتمع ببقية	( ١ : ٢٠,٤ )

٤/٣ - أعضاء هيئة التدريس ، ومن في حكمهم الذين تم تعيينهم ، أو ترقيةهم ، أو حصلوا على تفرغ علمي ، أو المعارين ، موزعين حسب الكلية ، والمرتبة العلمية ، والجنس :

١/٤/٣- ناقش مجلس الجامعة خلال العام الدراسي ١٤٣٦/١٤٣٧ هـ عدداً من الموضوعات المتعلقة بشئون أعضاء هيئة التدريس ، واتخذت في شأنها القرارات اللازمة ، ولعل من أهمها :

- الموافقة على تعيين (٢٩) من أعضاء هيئة التدريس السعوديين على وظيفة أستاذ مساعد بعد أن حصلوا على درجة الدكتوراه ، كما هو موضح في جدول رقم (٣-٥) .

جدول (٣-٥) : أعضاء هيئة التدريس المعينون (الجدد) حسب الكلية ، والجنس ، خلال عام التقرير

م	الكلية	العدد		المجموع
		ذكور	إناث	
١	الأداب	٣	٢	٥
٢	التربية	٤	١	٥
٣	العلوم	١	٣	٤
٤	الحقوق	١	٠	١
٥	إدارة الأعمال	١	١	٢
٦	علوم الحاسب وتقنية المعلومات	٣	١	٤
٧	العلوم الزراعية والأغذية	٢	٠	٢
٨	الصيدلة الإكلينيكية	١	١	٢
٩	السنة التحضيرية	٠	٢	٢
١٠	الطب	١١	٠	١١
	الإجمالي	١٨	١١	٢٩

- الموافقة على تعيين ( ١٣٠ ) معيداً ومعيدة من السعوديين ، كما هو موضح في جدول (٦-٣) .

جدول (٦-٣) : عدد المعيدين المعيّنين حسب الكلية ، والجنس ، خلال عام التقرير

المجموع	العدد		الكلية	م
	إناث	ذكور		
٢٩	١٧	١٢	الطب	١
٩	١	٨	طب الأسنان	٢
٧	٣	٤	الصيدلة الإكلينيكية	٣
٣	٣	٠	العلوم الطبية التطبيقية	٤
١٥	١١	٤	العلوم	٥
٦	٥	١	علوم الحاسب وتقنية المعلومات	٦
١	٠	١	العلوم الزراعية والأغذية	٧
٧	٧	٠	إدارة الأعمال	٨
٢٧	١٣	١٤	الأداب	٩
٨	١	٧	الهندسة	١٠
١٣	٥	٨	التربية	١١
٥	٣	٢	الحقوق	١٢
١٣٠	٦٩	٦١	الإجمالي	

- الموافقة على إعاره أعضاء هيئة التدريس بالجامعة لجهات مختلفة داخل المملكة .

- الموافقة على ابتعاث عدد من المعيدين والمعيدات ، وبعض منسوبي الجامعة ، لإكمال دراستهم العليا خارج وداخل المملكة .

- ترشيح بعض أعضاء هيئة التدريس بكليات الجامعة كأعضاء ممثلين لكلياتهم في المجلس العلمي للجامعة .

- ترشيح بعض أعضاء هيئة التدريس بكليات الجامعة كأعضاء في مجالس كلياتهم .

- ترشيح بعض أعضاء هيئة التدريس لعضوية مجلس الدراسات العليا بالجامعة .



٢/٤/٣- وافق المجلس العلمي خلال العام الدراسي ١٤٣٦/١٤٣٧هـ على ترقية ( ٧ ) أعضاء من هيئة التدريس بالجامعة إلى مرتبة أستاذ ، وأستاذ مشارك ، كما هو موضح في جدول (٣-٧) .

جدول (٣-٧) : أعضاء هيئة التدريس الذين تم ترقيتهم حسب الكلية ، والجنس خلال عام التقرير

المجموع	أستاذ مشارك		أستاذ		المرتبة المرقى إليها
	إناث	ذكور	إناث	ذكور	الكلية
١	٠	١	٠	٠	الطب البيطري
١	٠	١	٠	٠	التربية
٢	١	١	٠	٠	الأداب
١	٠	١	٠	٠	علوم الحاسب وتقنية المعلومات
١	٠	٠	٠	١	الحقوق
١	٠	١	٠	٠	العلوم الزراعية والأغذية
٧	٦		١		الإجمالي

## الفصل الرابع :

الابتعاث والتدريب :

١/٤ - الابتعاث

٢/٤ - التدريب

١/٤- الابتعاث :

## تمهيد :

تولي الجامعة اهتماماً خاصاً بتوفير الكوادر الوطنية المساهمة في العملية التعليمية ، وذلك من خلال تعيين المعيدين والمحاضرين وتأهيلهم علمياً للحصول على درجة علمية وابتعاثهم لجامعات عريقة ، ثم عودتهم والانضمام لعضوية هيئة التدريس بالجامعة .

١/١/٤- المبتعثون الجدد :

جدول (١-٤) : توزيع عدد المبتعثين الجدد خلال عام التقرير حسب الكلية  
والدرجة العلمية والجنس

الإجمالي	اللغة				الماجستير				الزمالة				الدكتوراه				الدرجة العلمية الكلية	
	داخلي		خارجي		داخلي		خارجي		داخلي		خارجي		داخلي		خارجي			
	أنثى	ذكر	أنثى	ذكر	أنثى	ذكر	أنثى	ذكر	أنثى	ذكر	أنثى	ذكر	أنثى	ذكر	أنثى	ذكر		
٣	٠	٠	٠	٠	٠	٠	١	٠	٠	٠	٠	٠	٠	٠	٠	٢	٠	الحاسب وتقنية المعلومات
٤	٠	٠	٠	٠	٠	٠	١	٠	٠	٠	٠	٠	١	٠	٠	٠	٢	الآداب
٩	٠	٠	٢	١	٠	٠	٣	١	٠	٠	٠	٠	٠	٠	٠	١	١	إدارة الأعمال
٥	٠	٠	٠	١	٠	٠	١	١	٠	٠	٠	٠	٠	٠	٠	٠	٢	التربية
١	٠	٠	٠	٠	٠	٠	٠	١	٠	٠	٠	٠	٠	٠	٠	٠	٠	العلوم الزراعية والأغذية
٩	٠	٠	٤	٠	٠	٠	١	٠	٠	٠	٠	٠	٠	٠	٠	٤	٠	العلوم
١	٠	٠	٠	٠	٠	٠	٠	٠	٠	٠	٠	٠	٠	٠	٠	٠	١	الطب البيطري
٣	٠	٠	٠	٠	٠	٠	٠	٠	٢	٠	٠	١	٠	٠	٠	٠	٠	الطب
٤	٠	٠	٠	٤	٠	٠	٠	٠	٠	٠	٠	٠	٠	٠	٠	٠	٠	الصيدلة الإكلينيكية
٢	٠	٠	٠	٠	٠	٠	٠	٢	٠	٠	٠	٠	٠	٠	٠	٠	٠	الهندسة
١	٠	٠	٠	٠	٠	٠	١	٠	٠	٠	٠	٠	٠	٠	٠	٠	٠	العلوم الطبية التطبيقية
٣	٠	٠	٠	٠	٠	٠	٠	١	٠	٠	٠	٠	٠	٠	٠	٠	٢	الحقوق
٠	٠	٠	٦	٩	٠	٠	٨	٨	٠	٠	٠	١	١	٠	٧	٨	٠	المجموع
٤٨	٠	٠	١٥	٠	٠	٠	١٦	٠	٠	٠	١	٠	١	٠	١٥	٠	٠	الإجمالي

٢/١/٤- المبتعثون على رأس البعثة :

جدول (٢-٤) : توزيع عدد المبتعثين على رأس البعثة بنهاية عام التقرير  
حسب الكلية ، والدرجة العلمية ، والجنس

الإجمالي	اللغة				الماجستير				الزمالة				الدكتوراه				الدرجة العلمية الكلية
	داخلي		خارجي		داخلي		خارجي		داخلي		خارجي		داخلي		خارجي		
	أنثى	ذكر	أنثى	ذكر	أنثى	ذكر	أنثى	ذكر	أنثى	ذكر	أنثى	ذكر	أنثى	ذكر	أنثى	ذكر	
٢٢	٠	٠	٢	٠	٠	٠	١	٣	٠	٠	٠	٠	٠	٠	٧	٩	علوم الحاسب وتقنية المعلومات
١٩	٠	٠	٠	٠	٠	٠	٠	١٢	٠	٠	٠	٠	٠	٠	٠	٧	الهندسة
٣٣	٠	٠	٠	٢	٠	٠	٢	٤	٠	٠	٠	٠	١٠	٥	٤	٦	الأداب
١٠٩	٠	٠	٢٢	١٠	٠	٠	٧	٤٦	٠	٠	٠	٠	٠	٠	٦	١٨	إدارة الأعمال
٨٣	٠	٠	٨	٥	١٣	٠	٦	١٦	٠	٠	٠	٠	٥	١٤	٠	١٦	التربية
٤٣	٠	٠	١	٠	٠	٠	١٠	١٨	٠	٠	٠	٠	٠	٠	٣	١١	العلوم الزراعية والأغذية
٧١	٠	٠	٨	١١	٠	١٥	١٣	٦	٠	٠	٠	٠	٠	٠	١	١٧	العلوم
٨	٠	٠	٠	١	٠	٠	٠	٢	٠	٠	٠	٠	٠	٠	٠	٥	الطب البيطري
١٢	٠	٠	٢	٤	٠	٠	٠	٠	٠	٠	٠	٠	٠	٠	٤	٢	الصيدلة الإكلينيكية
١٢	٠	٠	٢	١	٠	٠	١	١	٠	٠	٠	٠	٠	٠	٥	٢	العلوم الطبية التطبيقية
٢٨	٠	٠	٠	٢	٠	٠	٢	١٥	٠	٤	٠	٠	٠	٠	٠	٥	الطب
٢٠	٠	٠	٠	٦	٠	٠	٠	٨	٠	٠	٠	٠	٠	٠	١	٥	الحقوق
٦	٠	٠	٠	٠	٠	٠	٠	٠	٠	٠	٠	٠	٠	٠	٠	٦	طب الأسنان
٠	٠	٠	٤٥	٤٢	١٣	١٥	٤٢	١٣١	٠	٤	٠	٠	١٥	١٩	٣١	١٠٩	المجموع
٤٦٦	٠		٨٧		٢٨		١٧٣		٤		٠		٣٤		١٤٠		الإجمالي
	٨٧				٢٠١				٤				١٧٤				

جدول (٤-٣) : توزيع عدد المبتعثين على رأس البعثة بنهاية عام التقرير

حسب جهة الابتعاث والدرجة العلمية والجنس

الإجمالي	اللغة				الماجستير				الزمالة				الدكتوراه				الدرجة العلمية الكلية
	داخلي		خارجي		داخلي		خارجي		داخلي		خارجي		داخلي		خارجي		
	أنثى	ذكر	أنثى	ذكر	أنثى	ذكر	أنثى	ذكر	أنثى	ذكر	أنثى	ذكر	أنثى	ذكر	أنثى	ذكر	
٢٧٣	٠	٠	٤٥	٤٢	٠	٠	٦٦	١٠٤	٠	٠	٠	١	٠	٠	٧	٨	أمريكا
١١٢	٠	٠	٠	٠	٠	٠	١٥	٣٠	٠	٠	٠	٠	٠	٠	٢٥	٤٢	بريطانيا
١٢	٠	٠	٠	٠	٠	٠	١	٤	٠	٠	٠	٠	٠	٠	١	٦	استراليا
٦	٠	٠	٠	٠	٠	٠	٠	١	٠	٠	٠	٤	٠	٠	١	٠	كندا
٥	٠	٠	٠	٠	٠	٠	٠	٠	٠	٠	٠	٣	٠	٠	٠	٢	ألمانيا
٤	٠	٠	٠	٠	٠	٠	١	٠	٠	٠	٠	٠	٠	٠	٠	٣	ماليزيا
١	٠	٠	٠	٠	٠	٠	١	٠	٠	٠	٠	٠	٠	٠	٠	٠	جنوب افريقيا
٥١	٠	٠	٠	٠	١٤	٧	٠	٠	٢	٤	٠	٠	١٣	١٠	٠	٠	السعودية
٠	٠	٠	٤٥	٤٢	١٤	٧	٨٥	١٣٩	٢	٤	١	٩	١٣	١٠	٣٤	٦١	المجموع
٤٦٦	٠		٨٧		٢١		٢٢٤		٦		١٠		٢٣		٩٥		الإجمالي
	٨٧				٢٤٥				١٦				١١٨				

٣/١/٤- العائدون من الابتعاث :

جدول (٤-٤) : توزيع عدد خريجي البعثات خلال عام التقرير حسب الكلية ، والدرجة العلمية ، والجنس

الإجمالي	الدكتوراه		الماجستير		الكلية
	أنثى	ذكر	أنثى	ذكر	
٧	٠	٣	٢	٣	إدارة الأعمال
٣	٠	٣	٠	٠	علوم الحاسب وتقنية المعلومات
٤	٠	٢	٢	٠	التربية
٢	١	٠	٠	١	العلوم
١	٠	١	٠	٠	العلوم الزراعية والأغذية
١	٠	١	٠	٠	الطب البيطري
١	٠	٠	٠	١	الطب
٣	٠	٠	١	٢	الآداب
١	١	٠	٠	٠	الصيدلة الإكلينيكية
٠	٠	٠	٠	٠	الهندسة
١	٠	٠	١	٠	العلوم الطبية التطبيقية
٢	٠	٠	٢	٠	الحقوق
٠	٠	٠	٠	٠	طب الأسنان
٠	٢	٩	٨	٧	المجموع
٢٦	١١		١٥		الإجمالي

٤/١/٤- تطور أعداد المبتعثين للدراسة خلال السنوات الخمس الأخيرة .

جدول (٥-٤) : إجمالي عدد المبتعثين الجدد خلال السنوات الخمس الأخيرة  
حسب الدرجة العلمية

السنوات	الدرجة العلمية					
	١٤٣٢/١٤٣٣هـ	١٤٣٣/١٤٣٤هـ	١٤٣٤/١٤٣٥هـ	١٤٣٥/١٤٣٦هـ	١٤٣٦/١٤٣٧هـ	الإجمالي
دكتوراه	١٤	٢	١١	١٥	١٦	٥٨
زمالة	١	١	٣	١	١	٧
ماجستير	٦١	٨٧	٦٥	٥١	١٦	٢٨٠
اللغة	١٥	٠	٠	٠	١٥	١٥
الإجمالي	٧٦	٩٠	٧٩	٦٧	٤٨	٣٦٠

٢/٤- التدريب :

١/٢/٤- تطوير الجهاز الأكاديمي :

تهدف عمادة التطوير وضمان الجودة بشكل عام إلى تحسين القدرات المؤسسية والمهنية بالجامعة عن طريق تنمية وتحديث المهارات الأكاديمية والقيادية للموارد البشرية. وينفرد من هذا الهدف العام للعمادة مجموعة من الأهداف الفرعية أهمها :

١. تطوير وتنمية الجوانب المهنية لأعضاء هيئة التدريس في مجال التدريس والبحث العلمي بالقدر والشكل الذي يسهم في تحسين جودة مخرجات العملية التعليمية.

٢. العمل على مواكبة التطورات في أساليب التعليم المستحدثة وإيجاد السبل لتكليف أعضاء هيئة التدريس عليها وتطبيقها في العملية التعليمية.

٣. تطوير القدرات القيادية والإدارية للقيادات الأكاديمية والكادر الإداري للقائمين على العملية التعليمية بما يمكنهم من إحداث التغيير المستهدف بنجاح.

٤. العمل على إنشاء وتطوير البنية الأساسية والآليات التنفيذية التي تضمن استمرارية التطوير المستمر.



١/١/٢/٤ - المؤتمرات والندوات واللقاءات العلمية :

جدول (٦-٤) : عدد أعضاء هيئة التدريس الذين حضروا مؤتمرات وندوات ولقاءات علمية ودورات تدريبية داخل المملكة العربية السعودية ، موزعين على الكليات خلال عام التقرير

م	الكلية / العمادة	ندوة			مؤتمر			لقاء علمي - اجتماع			دورات تدريبية			المجموع		الإجمالي
		مجموع	أنثى	ذكر	مجموع	أنثى	ذكر	مجموع	أنثى	ذكر	مجموع	أنثى	ذكر	أنثى	ذكر	
١	عمادة السنة التحضيرية	٣٣	١٠	٢٣	٠	٠	٠	٩	٦	٣	٧٤	٣٣	١٠٠	٤٩	١٤٩	
٢	كلية العلوم	٣٠	٣٠	٠	٠	٠	٠	٦٠	٦٠	٠	٠	٣٣	٠	١٢٣	١٢٣	
٣	كلية العلوم الزراعية والأغذية	٢٩	١٤	١٥	٧	٥	٢	٢٤	١٥	٩	١١٠	٢٣	١٣٦	٦٦	٢٠٢	
٤	كلية الصيدلة الإكلينيكية	١٩	٩	١٠	٧	٤	٣	١٥	٨	٧	٣٨	٣٧	٥٨	١١٦	٥٨	
٥	كلية الآداب	١٥٤	٧٥	٧٩	١٢٥	٦٢	٦٣	١٥٩	٧٤	٨٥	٧٣	٧١	١٤٤	٢٨٢	٥٨٢	
٦	كلية إدارة الأعمال	٢	٢	٠	٩	٥	٤	٢	٢	٠	٠	٩	٤	٢٢	١٨	
٧	كلية الدراسات التطبيقية وخدمة المجتمع	٣	٢	١	٣	٢	١	١٣	٨	٥	٦	٩	١٣	٣٤	٢١	
٨	كلية الحقوق	٠	٠	٠	١	٠	١	٢	٠	٢	٤	٠	٧	٧	٠	
٩	كلية الهندسة	٠	٠	٠	٤	٠	٤	١	٠	١	١	٠	٦	٦	٠	
١٠	كلية الطب البيطري	١١	٠	١١	١١	٠	١١	١٢	٠	١٢	١٥	٠	٤٩	٤٩	٠	
١١	كلية التربية	٠	٠	٠	٢	٠	٢	٠	٠	٠	٢	٣	٤	٧	٣	
١٢	كلية العلوم الطبية التطبيقية	٠	٠	٠	٠	٠	٠	٠	٠	٠	١١	١٤	١١	٢٥	١٤	
١٣	كلية الطب	٦٩	٢٣	٤٦	٣١	١٢	١٩	٧	٣	٤	٤٥	١٩	٦٤	١٧١	٥٧	
١٤	كلية علوم الحاسب وتقنية المعلومات	٠	٠	٠	٧	٢	٥	١٤	١	١٣	٠	٠	١٨	٢١	٣	
١٥	كلية طب الأسنان	٠	٠	٠	٢	٠	٢	٠	٠	٠	٥	٠	٧	٧	٠	
١٦	كلية المجتمع بقيق	٠	٠	٠	٢	٢	٠	٦	٠	٦	٩	١٥	٢٤	٣٢	١٧	
	الإجمالي	٣٥٠	١٦٥	١٨٥	٢١١	٩٤	١١٧	٣٢٤	١٧٧	١٤٧	٣٩٣	٢٧٥	٦٦٨	٨٤٢	١٥٥٣	

جدول (٧-٤) : عدد أعضاء هيئة التدريس الذين حضروا مؤتمرات وندوات ولقاءات علمية ودورات تدريبية خارج المملكة العربية السعودية موزعين على الكليات خلال عام التقرير

م	الكلية / العمادة	ندوة			مؤتمر			لقاء علمي - اجتماع			دورات تدريبية *			المجموع		الإجمالي
		مجموع	أنثى	ذكر	مجموع	أنثى	ذكر	مجموع	أنثى	ذكر	مجموع	أنثى	ذكر	أنثى	ذكر	
١	كلية العلوم الزراعية والأغذية	٢	٠	٢	٠	٠	٠	٠	٠	٠	٠	٠	٠	٠	٧	٠
٢	كلية الطب البيطري	٠	٠	٠	١٤	٠	١٤	٠	٠	٠	٠	٠	٠	١	١٥	٠
٣	كلية التربية	٠	٠	٠	١٠	٤	٦	١	٠	١	١	٠	١	٢	٨	٥
٤	كلية الآداب	١	١	٠	١٢	٣	٩	٠	٠	٠	٠	٠	٠	٠	٩	٤
٥	كلية العلوم	٠	٠	٠	٤	١	٣	٠	٠	٠	٠	٠	٠	٠	٣	١
٦	كلية الحقوق	٠	٠	٠	٠	٠	٠	٢	٠	٢	٠	٠	٠	٠	٢	٠
٧	كلية إدارة الأعمال	٠	٠	٠	٩	٢	٧	٠	٠	٠	٠	٠	٠	١	٧	٣
٨	كلية علوم الحاسب وتقنية المعلومات	١	٠	١	١	٠	١	٠	٠	٠	٠	٠	٠	٠	٢	٠
٩	كلية الطب	٠	٠	٠	٥	٠	٥	٤	٠	٤	٠	٠	٠	١٤	٢٠	٣
١٠	كلية الصيدلة الإكلينيكية	٠	٠	٠	٦	٣	٣	٢	١	١	٠	٠	٠	٠	٤	٤
١١	كلية الهندسة	٠	٠	٠	١	٠	١	٠	٠	٠	٠	٠	٠	٠	١	٠
١٢	كلية العلوم الطبية التطبيقية	٠	٠	٠	٠	٠	٠	١	٠	١	٠	٠	٠	١	٢	٠
١٣	كلية طب الأسنان	٠	٠	٠	٠	٠	٠	٢	٠	٢	٠	٠	٠	٠	٢	٠
١٤	عمادة السنة التحضيرية	٠	٠	٠	١	٠	١	٠	٠	٠	٠	٠	٠	٠	١	٠
	الإجمالي	٤	١	٣	٦٨	١٣	٥٥	١٢	١	١١	١٩	٥	١٤	٨٣	٢٠	١٠٣

\* جميع الدورات التدريبية عدا الدورات المنفذة في معهد الإدارة العامة .

#### ٢/٢/٤- تطوير الجهاز الإداري :

تعمل عمادة التطوير والجودة على تعزيز قدرات وفاعلية منسوبي ومنسوبات الجامعة على اختلاف مستوياتهم ومراتبهم الوظيفية ، ورفع مستوى مهاراتهم لتحقيق الأهداف المرسومة ، وذلك عن طريق أربعة أنواع من الأنشطة التدريبية ، وهي :

- دورات تدريبية لتنمية مهارات الإدارة العليا .
- دورات تدريبية عامة .
- دورات تدريبية داخلية .
- دورات تدريبية خارجية .

#### ١/٢/٢/٤- الدورات التدريبية التحضيرية والخاصة :

بلغ عدد المتدربين (٣٢٤٣) متدرباً من جهات الجامعة المختلفة ، حيث حضروا (٤٤٨) برنامجاً تدريبياً عقدت بداخل الجامعة وبمعهد الإدارة العامة بالمملكة .

جدول (٨-٤) : أعداد المتدربين من منسوبي الجامعة خلال عام التقرير

مكان الدورة	عدد الدورات	عدد المتدربين
داخل الجامعة	٩٤	٢٤٠٥
داخل المملكة	٣٥٤	٨٣٨
مجموع	٤٤٨	٣٢٤٣

٢/٢/٢/٤ - الحلقات التطبيقية :

شارك (١٣) موظفاً من الإدارة العليا في (٩) حلقات تطبيقية عقدت بمعهد الإدارة العامة .

جدول (٩-٤) : توزيع منسوبي الجامعة المشاركين في الحلقات التطبيقية بمعهد الإدارة العامة خلال عام التقرير

م	إسم الحلقة	عدد المستفيدين	مكان انعقادها
١	القيادة الإدارية	٢	الرياض
٢	الإدارة تحت ضغوط العمل	١	الرياض
٣	إدارة المعرفة	١	الدمام
٤	تنمية مهارات الاتصال الإداري	٢	الدمام
٥	بطاقة الأداء المتوازن	١	الدمام
٦	مهارات العرض والإلقاء	١	الدمام
٧	القيادة الإدارية	٣	الفرع النسوي - الرياض
٨	إدارة الاجتماعات	١	الفرع النسوي - الرياض
٩	الإدارة تحت ضغوط العمل	١	الفرع النسوي - الرياض
	الإجمالي	١٣	

## الفصل الخامس:

الأنشطة العلمية والتعليمية:

١/٥- البحث العلمي والترجمة والنشر

٢/٥- مكتبات الجامعة

## ١/٥-البحث العلمي والترجمة والنشر :

### تمهيد:

يمثل البحث العلمي أحد أهم أهداف الجامعة، كما أنه من أهم المظاهر المميزة للقرن الحادي والعشرين، فالجامعات لم تعد تتفاخر إلا بقدرات منسوبها على مستوى الإنتاج البحثي الكمي والنوعي، الذي يكون طريقاً لتقدم المجتمع وتنميته، حيث يسهم البحث العلمي في رفع مستوى الأداء، وزيادة الإنتاجية، ورفع الكفاءة للمشروعات الاقتصادية، والاجتماعية وتقديم الحلول، وعلاج بعض الظواهر السلبية، والمعوقات التي قد تعترض مسيرة التنمية ، إضافة الى إثراء المعرفة الإنسانية ، وتطوير التراث العلمي .

## ١/١/٥-البحوث والدراسات والكتب العلمية المنجزة والجارية:

بلغ عدد البحوث والدراسات العلمية المنجزة والمنشورة هذا العام (٣٧٣) بحثاً ودراسة علمية، بالإضافة إلى (٢٧٤) بحثاً ودراسة علمية جارية تنفيذها في مختلف كليات الجامعة، ومراكزها العلمية.

كما بلغ عدد الكتب العلمية المنجزة لهذا العام (١٨) كتاباً علمياً ، بالإضافة الى (٢٨) كتاباً جارية تنفيذها في مختلف كليات الجامعة ، ومراكزها العلمية .

جدول (٥-١) : توزيع البحوث والدراسات العلمية المنجزة ، والمنشورة ، والجارية ، حسب الجهة خلال عام التقرير

م	الجهة	عدد البحوث المنجزة	عدد البحوث الجارية
١	كلية الطب	٢٢	٣٦
٢	كلية العلوم	٢٤	١٥
٣	كلية الهندسة	٠	١
٤	كلية الآداب	١٠١	٣٣
٥	كلية العلوم الزراعية والأغذية	١٧	٢٨
٦	كلية الطب البيطري والثروة الحيوانية	١٠٣	٦٠
٧	كلية إدارة الأعمال	١٨	٧
٨	كلية العلوم الطبية التطبيقية	٠	٣
٩	كلية التربية	٢٦	٢٨
١٠	كلية المجتمع بإبقيق	٤	٠
١١	كلية الحقوق	٦	٥
١٢	كلية الدراسات التطبيقية وخدمة المجتمع	٦	١
١٣	عمادة السنة التحضيرية	١٤	٦
١٤	مركز التميز البحثي في النخيل والتمور	٣	١١
١٥	مركز الدراسات المائية	٢	٦
١٦	المركز الوطني لأبحاث الموهبة والابداع	٣	١
١٧	مركز أبحاث الطيور	١	١
١٨	مركز أبحاث الأبل	٤	٦
١٩	مركز أبحاث الثروة السمكية	٢	١
	إدارة التعاون والتبادل المعرفي	١٧	٢٥
	الإجمالي	٣٧٣	٢٧٤

جدول (٢-٥): يوضح توزيع الكتب المنجزة والجارية حسب الجهة خلال عام التقرير

م	الجهة	عدد الكتب المنجزة	عدد الكتب الجارية
١	عمادة السنة التحضيرية	٣	٣
٢	كلية الهندسة	١	١
٣	كلية الطب	٠	١
٤	كلية التربية	١	٢
٥	كلية الطب البيطري والثروة الحيوانية	٥	٧
٦	كلية العلوم الزراعية والأغذية	٨	١٤
	الإجمالي	١٨	٢٨



جدول (٣-٥): توزيع إجمالي عدد البحوث والدراسات العلمية المنجزة والمنشورة خلال السنوات الخمس (١٤٣٢/١٤٣٣ هـ - ١٤٣٦/١٤٣٧ هـ) حسب التخصصات الرئيسية في الجامعة

المجموع	العلوم الإدارية والتخطيط وعلوم الحاسب الآلي	التربية والعلوم	الطب البيطري والتروة الحيوانية	العلوم الزراعية والأغذية	العمارة والهندسة	الطب وعلومه	مجال التخصص الرئيسي
							السنة
٣٦٢	٧٨	١٢٧	٤٤	٥١	١٨	٤٤	١٤٣٣/١٤٣٢ هـ
٣١٨	١٢	١٣٤	٣٧	٦٣	٣٣	٣٩	١٤٣٤/١٤٣٣ هـ
٣٣٣	١٠	١٥٢	٥٢	٦٠	٥	٥٤	١٤٣٥/١٤٣٤ هـ
٣٥٩	٢٩	١٢٠	٧٥	٧٥	٠	٦٠	١٤٣٦/١٤٣٥ هـ
٣٧٣	٣٥	١٨٤	١٠٣	٢٩	٠	٢٢	١٤٣٧/١٤٣٦ هـ
١٧٤٥	١٦٤	٧١٧	٣١١	٢٧٨	٥٦	٢١٩	الإجمالي

٢/١/٥- البحوث والدراسات العلمية الممولة:

بلغ عدد البحوث والدراسات العلمية الممولة من قبل الجامعة، وبعض الجهات الخارجية (٢٨٩) بحثاً ودراسة علمية، ويوضح جدول (٥-٤) توزيع إجمالي البحوث والدراسات العلمية الممولة خلال عام التقرير، حسب جهة التمويل.

جدول (٥-٤): يوضح عدد البحوث والدراسات العلمية الممولة حسب جهة التمويل خلال عام التقرير

عدد البحوث	جهة التمويل
٢٤٣	عمادة البحث العلمي
١	سابق
١	أراسكو
١٥	DSR
٢١	مدينة الملك عبدالعزيز للعلوم والتقنية
٨	مركز التميز البحثي للنخيل والتمور
٢٨٩	الإجمالي

٣/١/٥ - البحوث التعاقدية :

قيمة العقود	العدد	نوع العقود
٢٨٤,٢٠٠	١٧	عقود الأبحاث والدراسات
٣,٢٥,١٠٠	١٧	عقود الخدمات الاستشارية
٦٠,٩,٣٠٠	٣٤	المجموع

#### ٤/١/٥- الكراسي العلمية:

تستمر إدارة التبادل والتعاون المعرفي بالجامعة بدراسة المشروعات المقدمة من الكليات بخصوص إنشاء كراسي علمية ، وذلك وفق اللوائح ، والأنظمة المعمول بها في الجامعة ، حيث تم خلال عام التقرير الموافقة على الكراسي العلمية التالية :

الكلية / المركز	اسم الكرسي العلمي أو الوقفي	مصدر التمويل	مدة التمويل بالسنة	اسم شاغل الكرسي	الجهة المقدمة للكرسي	تاريخ توقيع العقد	التكلفة الإجمالية السنوية (ألف ريال)
كلية الطب	كرسي الشيخ محمد بن عبد الرحمن العمران لأمراض الدم الوراثية المستوطنة بالاحساء	الشيخ عمران بن محمد العمران	٤ سنوات	أستاذ الكرسي أ.د. أمين بن كاظم العلي	كرسي الشيخ محمد بن عبد الرحمن العمران لأمراض الدم الوراثية المستوطنة بالاحساء	١٤٣٦/٣/٢ هـ	٤٠٠٠,٠٠٠
كلية الطب	كرسي الشيخ محمد العمران	الشيخ عمران بن محمد العمران	١٠ سنوات	د. حاتم قطب	جامعة الملك فيصل	٢٠٠٩	١٠٠٠,٠٠٠
مركز أبحاث الإبل	كرسي تطبيق التقنيات الحديثة في تكاثر الإبل	جامعة الملك فيصل	٥ سنوات	المشرف على الكرسي د. خالد اليوسعة	كرسي تطبيق التقنيات الحديثة في تكاثر الإبل	١٤٣٠/٢/٢٠ هـ	١٠٠٠,٠٠٠
مركز التميز البحثي في النخيل والتمور	كرسي سوسة النخيل الحمراء	مركز التميز البحثي في النخيل والتمور	٥ سنوات	-	كرسي سوسة النخيل الحمراء	١٤٣٣/٥/٤ هـ	٢٠٠٠,٠٠٠
مركز التميز البحثي في النخيل والتمور	كرسي اقتصاديات النخيل والتمور ومشتقاتها	مركز التميز البحثي في النخيل والتمور	٥ سنوات	-	كرسي اقتصاديات النخيل والتمور ومشتقاتها	١٤٣٣/٢/٢٢ هـ	٢٠٠٠,٠٠٠
كلية الهندسة	كرسي أبحاث القطارات	جامعة الملك فيصل	٥ سنوات	-	كرسي أبحاث القطارات	١٤٣٤/١/٢٨ هـ	٢٠٠٠,٠٠٠

التكلفة الإجمالية السنوية (ألف ريال)	تاريخ توقيع العقد	الجهة المقدمة للكرسي	اسم شاغل الكرسي	مدة التمويل بالسنة	مصدر التمويل	اسم الكرسي العلمي أو الوقفي	الكلية / المركز
٦,٧٥٠,٠٠٠	١٤٣٤/٦/١٢ هـ	كرسي أرامكو السعودية لأبحاث الطرق الإسفلتية	المشرف على الكرسي د. عبدالمحسن العرفج	٣ سنوات	شركة أرامكو السعودية	كرسي أرامكو السعودية لأبحاث الطرق الإسفلتية	كلية الهندسة
-	١٤٣٤/٥/٢٦ هـ	كرسي الجزيرة للإعلام الصحفي بجامعة الملك فيصل	-	٥ سنوات	مؤسسة الجزيرة للصحافة والطباعة والنشر	كرسي الجزيرة للإعلام الصحفي بجامعة الملك فيصل	إدارة الإعلام والعلاقات العامة

## ٢/٥-مكتبات الجامعة:

### تمهيد:

حققت مكتبات الجامعة العديد من الإنجازات الملموسة خلال عام التقرير، سواء من خلال دعمها بالكثير من الأوعية الفكرية، أو تطوير أنظمتها المعلوماتية. وتتمثل هذه الإنجازات من خلال الجداول التالية فيما يلي:

جدول (٥-٥): يوضح عدد مقتنيات عمادة شؤون المكتبات خلال عام التقرير

العدد	البيان
٤٥٣٤٥٨	الكتب
٤٨٨٤	مطبوعات حكومية
٢٥٦٦٥	دوريات
٢٢٧	مخطوطات ورقية
٦٠٠٠	مخطوطات إلكترونية
٦٣	قواعد معلومات إلكترونية
٢٩٧٦	رسائل جامعية مطبوعة
١٠٥٦٦	رسائل جامعية على أقراص
٣٠٢٥	رسائل جامعية على ميكروفيش *
٣٣٠٨٨	أخرى (تذكر) مراجع
٥٣٩٩٥٢	الإجمالي

\* ملاحظة: على ميكروفيلم و هار ديسك ميكروفيش

جدول (٥-٦): يوضح عدد الكتب التي تضمها مكتبات الجامعة بنهاية عام التقرير

اسم المكتبة	مجموع العناوين	مجموع المجلدات
المكتبة المركزية	١٣٣٩٣٦	٣٣٩١٦٥
مكتبة الطالبات	٥٧١٠٩	١١٤٢٩٣
الإجمالي	١٩١٠٤٥	٤٥٣٤٥٨

جدول (٥-٧): يوضح عدد رواد مكتبات الجامعة بنهاية عام التقرير

اسم المكتبة	العدد
المكتبة المركزية	٩٤٩٠٠
مكتبة الطالبات	٣٦٥٠٠
الإجمالي	١٣١٤٠٠

جدول (٥-٨): يوضح أعداد الكتب المعارة وأعداد المستفيدين في مكتبات الجامعة

أعداد المستفيدين				الكتب المعارة		
مجموع	آخرون	أعضاء هيئة تدريس	طلبة	مجموع	أجنبي	عربي
٤١٨٩	٤٥	٣٣٩	٣٨٠٥	٢٥٢٤٣	١٠٨٥	٢٤١٥٤

جدول (٩-٥): توزيع إجمالي أعداد الكتب التي زودت بها مكتبات الجامعة خلال السنوات الخمس (١٤٣١/١٤٣٢ هـ - ١٤٣٥/١٤٣٦ هـ) حسب لغة الكتاب

إجمالي		كتب إنجليزية		كتب عربية		عدد الكتب السنوات
كتاب	عنوان	كتاب	عنوان	كتاب	عنوان	
٣٨٣٣٠	٨٣٩٢	٤٨٢٦	١٤١٥	٣٣٥٠٤	٦٩٧٧	١٤٣٣/١٤٣٢ هـ
٣٠٦٤٣	٨٠٢٦	٤٦٥٦	١٥٥٦	٢٥٩٨٧	٦٤٧٠	١٤٣٤/١٤٣٣ هـ
٢١٢٨٧٣	١٨٢٩٣٦	٨٤٧٨٨	٤٣٣٨٠	١٢٨٠٨٥	١٣٥٥٦	١٤٣٥/١٤٣٤ هـ
١٨٠١٢	٢٥٥٨	٢٤٥١	١٣١	١٥٥٦١	٢٤٢٧	١٤٣٦/١٤٣٥ هـ
٢٠٦٤٧	٣٩٤٦	٤٥٨٧	٥٧٠	١٦٠٦٠	٣٣٧٦	١٤٣٧/١٤٣٦ هـ
٣٢٠٥٠٥	٢٠٥٨٥٨	١٠١٣٠٨	٤٧٠٥٢	٢١٩١٩٧	٣٢٨٠٦	الإجمالي



### ١/٢/٥-براءات الاختراع:

أنشأت الجامعة "وحدة تنسيق براءات الاختراع" للمساهمة في تسجيل براءات الاختراع لأعضاء هيئة التدريس، والطلبة بالجامعة، ونشر الثقافة العلمية الخاصة ببراءات الاختراع للباحثين، وحرصاً على إبقاء اسم الجامعة مرفوعاً في المحافل العلمية العامة.

### ٢/٢/٥-التعاون العلمي مع المؤسسات العلمية ، والجهات الحكومية :

انطلاقاً من مبدأ التعاون العلمي في المجالات الأكاديمية مع الجامعات داخل المملكة وخارجها، تم تبادل أعضاء هيئة التدريس، وعقد المؤتمرات والندوات، وتطوير المناهج، والخطط الدراسية، وتقويم الدرجات العلمية، والشهادات، ومعدلاتها، والمنح الجامعية، والبحث العلمي، واللقاءات العلمية المتخصصة.

بالإضافة إلى استمرار الجامعة في تعاونها مع الجهات الحكومية في مختلف الأنشطة العلمية والثقافية. ونوجز تعاون الجامعة مع تلك الجهات المختلفة في الجدول (١٠-٥) التالي:

جدول (١٠-٥): تعاون الجامعة مع المؤسسات العلمية، والجهات الحكومية

م	الجهة	الفعالية
		زيارة معرض سابك التقني
		ورشة عمل لطلاب القسم بعنوان "برمجة المتحكمات الرقمية – Arduino Microcontroller" قدمها سعادة م. مشعل المطروقي – مهندس الكهرباء والإلكترونيات ومدرب في معهد الأحساء الصناعي
١	كلية الهندسة	زيارة علمية لمحطة جwab التابعة لشركة مرافق في الجبيل
		زيارة إلى مركز التحكم وتوزيع الأحمال للشركة السعودية للكهرباء بالدمام
		زيارة إلى محطة الفاضلي التابعة لهيئة الربط الكهربائي لدول مجلي التعاون الخليجي
		زار الطالبات معرض الموهبة الشابة المقام بمدينة الظهران (الظهران أكسبو)

الفعالية	الجهة	م
زيارة علمية للطالبات إلى مستشفى الملك عبدالعزيز بالحرس الوطني في الأحساء		
مجموعة (سابق) تقدم برنامجا بعنوان جائزة (سابق) للابتكار في كلية الهندسة		
زيارة طلاب كلية الهندسة لمحطة كهرباء القرية بالأحساء		
ورشة عمل في التعليم الفعال قدمها سعادة أ.د. نجاتي أيدين من جامعة الفيصل بالرياض		
استضافت كلية الهندسة بجامعة الملك فيصل سعادة الأستاذ الدكتور/رودريك سميث أستاذ الهندسة الميكانيكية وأستاذ		
مستقبل أبحاث القطارات بجامعة أمبريال كولج بلندن		
بالتعاون بين جامعة الملك فيصل ومدينة الملك عبدالله للطاقة الذرية والمتجددة تم تركيب محطة رصد شمسي متعددة		
القياسات في كلية الهندسة	كلية المجتمع ببيق	٢
تحكيم أبحاث لمجلات علمية أو مؤتمرات.		
ورشة عمل (برنامج تحليل البيانات)		

م	الجهة	الفعالية
٣	كلية الطب	جامعة غرونجنج ( للتدريب على تدريس البلوكات)
		مستشفى الولادة بالأحساء
		مستشفى الملك عبد العزيز - الحرس الوطني - بالأحساء
		سرطان الثدي، والكشف المبكر للأورام
		مديرية الصحة بالأحساء: سرطان الثدي
		الحياة: الشيخ حسن العفالق: مركز مكافحة التدخين
		وزارة الصحة - دورات تدريبية
٤	كلية الطب البيطري والثروة الحيوانية	المشاركة في مشروع المملكة العربية السعودية للإفادة من الهدى والأضاحي (البنك الإسلامي)
		تنظيم دورات مشتركة مع وزارة الزراعة لرفع كفاءة الأطباء البيطريين (وزارة الزراعة)
		المشاركة في مشروع المؤتمر السابع للطلبة والطالبات ١٤٣٧ هـ (وزارة التعليم)
		زيارة عميد كلية الطب البيطري بجامعة العلوم والتكنولوجيا الأردنية
		زيارة البروفيسور أندريه من جامعة بتسبيرغ في ولاية بنسلفانيا الأمريكية
		زيارة وفد من خبراء دوليين من المنظمة العالمية للصحة الحيوانية (OIE)
		ملتقى الأنظمة العقارية الحديثة ودورها في الواقع العقاري
٥	كلية الحقوق	استضافة الأستاذ سعد بن فالح الدوسري الذي ألقى محاضرة بعنوان "مهارات التحقيق والاستدلال"
		استضافة الدكتور/يوسف الجبر الذي ألقى محاضرة بعنوان "كيف تصبح محامياً ناجحاً"
		استضافة القاضي صالح العثمان الذي ألقى محاضرة بعنوان "عيوب العقد"
		زيارة مكتب التأمينات الاجتماعية بالأحساء لطلبة مقرر التأمينات الاجتماعية
		زيارة مجلس الشورى بالرياض لطلبة مقرر التنظيم القضائي
		زيارة الطلاب للمحكمة الجزائية بالأحساء
		زيارة الطلاب لهيئة التحقيق والإدعاء العام
٦	كلية العلوم الطبية التطبيقية	التدريب العملي بالجهات التالية:
		-مستشفى الملك فهد
		-مستشفى الأمير سعود بن جلوي
		-مستشفى الولادة والأطفال

الفعالية	الجهة	م
-مستشفى الصحة النفسية		
دورة الاتصال الفعال بعمادة التطوير والتعليم الجامعي		
حملة بيننا مسعف بمدارس الكفاح الأهلية		
زيارة ميدانية لمدينة الملك فهد الطبية بالرياض		
عقد خدمات مع جامعة تكساس تك.	كلية الصيدلة الإكلينيكية	٧
عقد مع جامعة جنوب كارولينا.		
مركز اختبار كامبردج الدولية لمهارات تقنية المعلومات	كلية الدراسات التطبيقية وخدمة المجتمع	٨
مركز اختبار ال أيلتس للغة الإنجليزية		
مركز اختبار سيسكو		
عفواً وطني أولاً		
دورة مهارات الحصول على الوظيفة		
ورشه عمل شبكات التواصل الاجتماعي ومنظومة القيم		
حملة معاً لوطن خال من الإدمان		
دورة إعلامية بعنوان "التوظيف الهادف للإعلام"		
محاضرة بعنوان "الإعلام الجديد والتنشئة الاجتماعية"		
حملة إعلامية (تشعر بك)		
حملة (تغلب على عزلتك)		
برنامج إذاعي (صدى الملاعب)		
حملة التوحد الإلكتروني		
حملة معاً من أجل مجتمع صحي		
حملة سقيا قطرة ماء .. تثمر نماء		
حملة تنمية المواهب		
حملة "أمة محمد تعود لتقرأ"		
حملة "فكر قبل أن تأكل .. الأكل القمامي"		
حملة مكاني بينكم		
حملة طلابنا إعلامنا		
دورة التوظيف الهادف للإعلام	كلية الآداب	٩
محاضرة الإدارة السليمة للوقت		
دورة أساسيات التصميم		

م	الجهة	الفعالية
		دورة أساسيات برنامج (فوتوشوب) صناعة الصحف الإلكترونية نادي هجر الرياضي (ترجمة) النادي الأدبي بالأحساء المجلس الثقافي البريطاني المركز التعليمي الأسترالي معهد الملك عبدالله للترجمة والتعريب
		مناقشة رسالة ماجستير للطالب/ سلطان جاسم سالم الجمل بعنوان العوامل الاجتماعية المرتبطة باختيار طلاب الجامعة للتخصص العلمي دراسة ميدانية على طلاب جامعة الملك فيصل بتاريخ
		مناقشة رسالة ماجستير للطالب/ فلاح علي عايد الشمري بعنوان الفتح الإسلامي للسند في العصر الأموي من خلال كتاب فتحي نامه سند للكوفي دراسة تاريخية مقارنة
		مركز الملك عبدالله لخدمة اللغة العربية – نادي الأحساء الأدبي – جمعية الثقافة والفنون
١٠	كلية العلوم	التعاون مع جمعية فتاة الأحساء التنموية الخيرية بتقديم برامج تدريبية لخدمة المجتمع تحت مظلة الشراكة المجتمعية تحت عنوان (استخدام النباتات والأعشاب الطبية في علاج مرض السكري والأمراض الميكروبية والمصاحبة له)
١١	كلية طب الأسنان	تعاون أكاديمي، جامعة سان أنطونيو، الولايات المتحدة الأمريكية. تعاون أكاديمي، جامعة كارولينسكا، السويد.
١٢	كلية المجتمع بإبقيق	معرض الجامعة والمجتمع (معاً نرسم مستقبل أجيالنا) في المدينة الجامعية بالأحساء معرض الكلية والمجتمع رؤية ومشاركة بكلية المجتمع في بقيق محاضرة الاستعداد للحياة الجامعية بكلية المجتمع في بقيق محاضرة مهارات الحياة بكلية المجتمع في بقيق زيارة المدرسة المتوسطة الأولى وعرض ندوة مختصرة عن الكلية وأقسامها المشاركة في حملة توعية لسرطان الثدي إدارة مركز اختبارات الانتساب (التعليم عن بعد) المشاركة في فعاليات اليوم الوطني
١٣	عمادة التطوير وضمان الجودة	ورش عمل وبرامج تدريبية تقديم الخبرات والاستشارات

الفعالية	الجهة	م
جامعة المنصورة	عمادة البحث العلمي	١٤
جامعة الملك سعود		
جامعة الدمام		
الجامعة الطبية الصينية ومستشفى تايتشونج		
جامعة الإسكندرية		
جامعة الزقازيق		
جامعة كفر الشيخ		
جامعة طيبة		
جامعة القاهرة		
جامعة الأمير سطام بن عبد العزيز		
جامعة أسيوط		
جامعة بوسطن		
جامعة نوتنجهام		
وزارة الزراعة بمنطقة حائل	مركز أبحاث الجمال	١٥
عقد خدماتي مع كلية دوبلن الجامعية - أيرلندا	مركز أبحاث الأبل	١٦
عقد خدماتي مع شركة متر ولوجلي-بريطانيا		
مشاركة مركز التميز البحثي في النخيل والتمور ممثلاً في مدير المركز سعادة الدكتور محمد بن رفدان الههوج في اللقاء العلمي المغربي السعودي المشترك الأول - الرباط ١٢-١٣ نوفمبر ٢٠١٥م وزارة التعليم العالي والبحث العلمي وتكوين الأطر بالمملكة المغربية	مركز التميز البحثي للنخيل والتمور	١٧
مشاركة المركز ممثلاً في مدير المركز سعادة الدكتور محمد بن رفدان الههوج في لقاء مدراء مراكز الأبحاث ورؤساء الكراسي العلمية المتعلقة بالنخيل والتمور لعرض جميع منتجات الأبحاث والتي من الممكن تحويلها إلى فرص استثمارية وذلك في مقر المركز الوطني للنخيل والتمور بالرياض بتاريخ ٢٣/٨/١٤٣٧هـ		
مشاركة مدير مركز التميز البحثي في النخيل والتمور سعادة الدكتور محمد بن رفدان الههوج برئاسة الجلسة الثانية في ورشة عمل "الملتقى الإرشادي الأول لتحسين جودة التمور بواحة الأحساء" والتي نظمتها هيئة الري والصرف بالأحساء يوم ١٢ رجب ١٤٣٧ بمشاركة كبيرة من أعضاء هيئة التدريس والباحثين والمهندسين الزراعيين ومزارعي نخيل التمر بواحة الأحساء		

م	الجهة	الفعالية
		مشاركة الباحث أ.د محمد الفقيه معزب في لجنة الإشراف والاختبار على طالبة ماجستير بقسم الهندسة البيولوجية والزراعية - كلية الهندسة - جامعة ولاية كنساس بالولايات المتحدة الأمريكية.
		زيارة وفد علمي من جامعة بيشة لبحث التعاون البحثي والاطلاع على مسيرة وخبرات المركز
		زيارة شركة الحقباني الزراعية بالرياض للتعاون واختبار بعض المبيدات الحيوية الخاصة بسوسة النخيل الحمراء، وكذلك بعض أهواز الري الحديثة
		زيارة وفد اللجنة العلمية لسوسة النخيل الحمراء للاطلاع على أحدث الدراسات في المركز وبحث سبل التعاون
		زيارة الشركة السعودية للري بالتنقيط بالرياض لإنتاج أهواز الري والنقاطات المعادلة للضغط
		مشاركة خمسة فنيين من المركز لمدة شهرين في فعاليات مهرجان الأحساء للتمور بمدينة الملك عبد الله الدولية للتمور
		مشاركة مركز التميز البحثي في النخيل والتمور في فعاليات مهرجان تسويق تمور الأحساء المصنعة ويا التمر أحلى
		تنفيذ الدورة التدريبية الخاصة بالأوتوكاد ضمن البرامج التدريبية المقدمة لتطوير مهارات منسوبي هيئة الري والصرف بالأحساء لمدة ١٠ ايام ابتداء من ١٤٣٧/٨/٨ هـ حتى ١٤٣٧/٨/١٩ هـ قدمها الدكتور ماجد السيد أحمد محمد الباحث بالمركز ضمن البرامج التدريبية النوعية لتلبية حاجة المجتمع المحلي.
		تقييم وإعداد تقرير لدراسة أجرتها هيئة الري والصرف بالأحساء عن كفاءة استخدام مياه الصرف المعالجة ثلاثياً وظاهرة البسر في التمور تحت ظروف واحة الأحساء
		اجراء تجارب مشتركة مع مصنع تعبئة التمور بالأحساء لاختبار فعالية مخلوط غاز الإيثيل فورمات وثاني أكسيد الكربون على الأطوار المختلفة لفراشة التمر في غرف التبخير الحديثة التي تعمل تحت تفريغ الهواء مع الضغط وقد تم تسليم التقرير النهائي لنتائج التجارب.
		التعاون مع وزارة الزراعة .
		التعاون مع مركز أبحاث الثروة السمكية بجدة .
		التعاون مع مركز أبحاث الثروة السمكية بالمنطقة الشرقية .
		التعاون مع مركز الملك عبدالعزيز للعلوم والتقنية .
		التعاون مع شركة خليفة عبدالرحمن القصيبي القابضة .
		التعاون مع الهيئة الوطنية لحماية الحياة الفطرية .
		التعاون مع وزارة الزراعة بحائل .
١٨	مركز أبحاث الثروة السمكية	تعاون مع عمادة السنة التحضيرية وعمل محاضرات حول الموهبة والابداع
١٩	مركز أبحاث الجمال	تعاون مع كليات الجامعة المختلفة في حصر الطلبة المتفوقين والمتميزين تمهيداً لتقديم برامج متخصصة لهم

الفعالية	الجهة	م
<p>أولا تنظيم ورش عمل-تقديم برامج تدريبية-مشاركة في لجان علمية لمؤتمرات دولية</p> <p>قام المركز بتنظيم ورشة عمل عن بحيرة الأصفر بالأحساء بعنوان (بحيرة الاصفر بين الحاضر والمستقبل) بتاريخ الأربعاء ١٤٣٧/٧/٦ هـ الموافق ٢٠١٦/٤/١٣ م وشارك في هذه الورشة عدة جهات حكومية ذات العلاقة ومتحدثين متخصصين من داخل وخارج الجامعة، شملت: وزارة المياه والكهرباء، وأمانة الأحساء، وهيئة الري والصرف، والهيئة العامة للسياحة والتراث الوطني، وكلية العلوم بالجامعة، ومركز الدراسات المائية وشارك أيضاً القطاع الخاص ممثلاً بشركة تطوير وتشغيل المدن الصناعية المحدودة بالمنطقة الشرقية.</p>		
<p>قام أ.د. أحمد المحمودي الأستاذ بالمركز بتقديم برنامج تدريبي بعنوان:</p> <p><b>"استخدام شبكات التواصل العلمية في تحسين ترتيب جامعة الملك فيصل عالمياً Communication Networks as a Mean of Improving KFU Rank"</b></p> <p>ضمن برامج عمادة التطوير الجامعي وحضرها خمسة وثلاثون عضو هيئة تدريس في الفترة من ١٨-١٩ جمادى الآخرة ١٤٣٦-١٤٣٧ هـ والموافق ٢٧-٢٨ مارس ٢٠١٦ م</p>		
<p>تم تقديم ثلاثة برامج تدريبية ضمن برامج الشراكة المجتمعية لمتدربين من هيئة الري والصرف بعنوان: -</p> <p>١-الاحتياجات المائية للنبات قدمها سعادة الدكتور فيصل زين الدين الأستاذ المساعد بالمراكز لمدة ثلاثة أيام</p> <p>٢-اساسيات تقدير المقننات والاحتياجات المائية للمحاصيل قدمها سعادة الدكتور فيصل زين الدين الأستاذ المساعد بالمراكز لمدة ثلاثة أيام</p> <p>٣-استخدام أحدث الطرق في القياسات المائية قدمها سعادة الأستاذ الدكتور أحمد المحمودي لمدة ثلاثة أيام</p>	مركز الدراسات المائية	٢٠
<p>حضور منسوبي المركز عدد من البرامج التدريبية التي قدمتها عمادة تطوير التعليم الجامعي للعام ١٤٣٦-١٤٣٧ هـ</p>		
<p>حضور منسوبي المركز عدد من البرامج التدريبية التي قدمتها عمادة ت ضمان الجودة بخصوص الخطة الاستراتيجية للجامعة للعام ١٤٣٦-١٤٣٧ هـ</p>		
<p>مشاركة المركز في معرض الجامعة والمجتمع السادس والذي عقد بعمادة شؤون الطلاب بالمدينة الجامعية بتاريخ ١٧-١٩ صفر ١٤٣٧ هـ</p>		
<p>مشاركة أ.د./أحمد المحمودي الأستاذ بالمركز كعضو في اللجنة العلمية للمؤتمر الدولي السادس للعلوم البيئية والذي</p>		



م	الجهة	الفعالية
		عقد بمدينة دبي بدولة الإمارات العربية المتحدة
		مشاركة أ.د./أحمد المحمودي الأستاذ بالمركز كعضو في اللجنة العلمية للمؤتمر International conference on Water (WEE – 2016) Environment and Energy " والذي عقد بالهند في عام ٢٠١٦.
		<b>ثانيا التعاون مع بعض الجهات من خارج الجامعة</b>
		تم استقبال وفد من جامعة بيشة لاطلاعمهم على تجربة المركز كي يستفيدوا منها في إنشاء مركز مماثل بجامعة بيشة وذلك يوم الاثنين ١٤٣٧/٢/٢٥ هـ والموافق ٢٠١٥/١٢/٧ م وتم للاطلاع على الأنشطة البحثية واستراتيجية العمل البحثي بالمركز.
		تم استقبال ممثلو الشركة السعودية للري بالتنقيط بمقر المركز بالمدينة الجامعية وذلك يوم الخميس ١٤٣٧/٠٤/٢٥ هـ الموافق ٢٠١٦/٠٢/٠٤ م ومناقشة أوجه التعاون بين الشركة والباحثين بالمركز وإبرام شراكة بين الجانبين لمناقشة آفاق وفرص التعاون بين جامعة الملك فيصل والشركة السعودية للري بالتنقيط
		<b>ثالثا المشاريع البحثية والأنشطة الحقلية</b>
		الاستمرار في المشاريع البحثية الجارية بالمركز وعددها سبعة مشاريع بحثية منها خمسة ممولة من عمادة البحث العلمي وبحث ممول وآخر مقبول من مدينة الملك عبد العزيز للعلوم والتقنية.
		<b>رابعا التدريس والتدريب لكل من طلاب مرحلة البكالوريوس والدراسات العليا</b>
		التدريب التعاوني لطلاب مرحلة البكالوريوس حيث تم تدريب عدد ١٣ طالب من طلاب قسم البيئة والمصادر الطبيعية بكلية العلوم الزراعية "برنامج علوم المياه" خلال الفصل الدراسي الأول في الفترة ١٦ / ١١ / ١٤٣٦ هـ حتى تاريخ ٧ / ٢ / ١٤٣٧ هـ
		المساهمة في الإشراف على أطروحات طلاب الدراسات العليا وتدريبهم على استخدام الإمكانيات البحثية للمركز طلاب "برنامج المياه" قسم البيئة والمصادر الطبيعية بكلية العلوم الزراعية وأسماء الطلاب الذين يساهم منسوبي المركز في الإشراف على أطروحاتهم:
		١- صلاح حبيب عبد الوهاب العبيد
		٢- حمد خالد الحميدي المحسن

م	الجهة	الفعالية
		<b>خامسا خدمة المجتمع والمشاركة باللجان</b>
		مشاركة أ.د. أحمد المحمودي في لجنة التخطيط الاستراتيجي التابعة لوكلية الجامعة للدراسات العليا والبحث العلمي
		مشاركة الدكتور/ فيصل إبراهيم زين الدين كأحد أعضاء لجنة المعيار العاشر (البحث العلمي) في اعداد الدراسة الذاتية ضمن إعداد الجامعة للحصول على الاعتماد المؤسسي
		مشاركة أ.د. أحمد المحمودي في تقييم الإنتاج العلمي لأحد المتقدمين للترقية "الدرجة" أستاذ مشارك" والذي أرسل من قبل لجنة الترقيات العلمية جامعة طيبة بالمملكة العربية السعودية
		<b>أولا تنظيم ورش عمل-تقديم برامج تدريبية-مشاركة في لجان علمية لمؤتمرات دولية</b>
		قام المركز بتنظيم ورشة عمل عن بحيرة الأصفر بالأحساء بعنوان (بحيرة الاصفر بين الحاضر والمستقبل) بتاريخ الأربعاء ١٤٣٧/٧/٦ هـ الموافق ٢٠١٦/٤/١٣ م وشارك في هذه الورشة عدة جهات حكومية ذات العلاقة ومتحدثين متخصصين من داخل وخارج الجامعة، شملت: وزارة المياه والكهرباء، وأمانة الأحساء، وهيئة الري والصرف، والهيئة العامة للسياحة والتراث الوطني، وكلية العلوم بالجامعة، ومركز الدراسات المائية وشارك أيضاً القطاع الخاص ممثلاً بشركة تطوير وتشغيل المدن الصناعية المحدودة بالمنطقة الشرقية.
		قام أ.د. أحمد المحمودي الأستاذ بالمركز بتقديم برنامج تدريبي بعنوان <b>"استخدام شبكات التواصل العلمية في تحسين ترتيب جامعة الملك فيصل عالمياً Communication Networks as a Mean of Improving KFU Rank"</b> ضمن برامج عمادة التطوير الجامعي وحضرها خمسة وثلاثون عضو هيئة تدريس في الفترة من ١٨-١٩ جمادى الآخرة ١٤٣٦-١٤٣٧ هـ والموافق ٢٧-٢٨ مارس ٢٠١٦ م
		تم تقديم ثلاثة برامج تدريبية ضمن برامج الشراكة المجتمعية لمتدربين من هيئة الري والصرف بعنوان: - ١-الاحتياجات المائية للنبات قدمها سعادة الدكتور فيصل زين الدين الأستاذ المساعد بالمراكز لمدة ثلاثة أيام ٢-اساسيات تقدير المقننات والاحتياجات المائية للمحاصيل قدمها سعادة الدكتور فيصل زين الدين الأستاذ المساعد بالمراكز لمدة ثلاثة أيام ٣-استخدام أحدث الطرق في القياسات المائية قدمها سعادة الأستاذ الدكتور أحمد المحمودي لمدة ثلاثة أيام

الفعالية	الجهة	م
<p>تم موافقة مجلس الجامعة الموقر على اتفاقية التعاون العلمي بين جامعة الملك فيصل ممثلة بمركز أبحاث الطيور وهيئة الحياة الفطرية وإنائها بجلسته الثامنة للعام الجامعي ١٤٣٥-١٤٣٦هـ والمنعقدة بتاريخ ١٤٣٦/٦/٢٤هـ الموافق ٢٠١٥/٤/١٣م وقد وقعت من معالي مدير الجامعة وايضا من قبل سمو الأمير رئيس الهيئة.</p> <p>عقد دورة تدريبية في مجال تشخيص الامراض باستخدام اختبار الاليزا والموجه لأعضاء هيئة التدريس والفنيين في الكليات والمراكز العلمية ذات العلاقة وذلك لمدة يومين ٥-٦ / ٧-١٤٣٧هـ بواسطة سعادة ا.د/ محمد شوقي السيد (مركز أبحاث الطيور).</p> <p>تم إعطاء عدد من المحاضرات النظرية والعملية للباحثين والفنيين العاملين في مختبرات تشخيص الأمراض الحيوانية والنباتية على مدار أيام الدورة بالمركز الوطني لبحوث الزراعة والثروة الحيوانية بالرياض بناء على خطاب سعادة الدكتور/ بندر بن محمد العضياتي مدير عام المركز الوطني لبحوث الزراعة والثروة الحيوانية رقم ٣٣١٩١٣ وتاريخ ١٤٣٦-٧-٢٣هـ وخطاب سعادة الدكتور/ مدير مركز أبحاث الطيور رقم ٣٢٤/٧/١٠ وتاريخ ١٤٣٦-٧-٢٣هـ بشأن طلب مشاركة سعادة ا.د/ محمد شوقي السيد (مركز أبحاث الطيور) في تقديم ورشة عمل تدريبية في مجال تشخيص الأمراض الحيوانية والنباتية بالمركز الوطني لبحوث الزراعة بالرياض وموافقة سعادة وكيل الجامعة للدراسات العليا والبحث العلمي على المشاركة في الخطاب رقم ٢٠٦٨/٤ وتاريخ ١٤٣٦-٧-٢٤هـ .</p>	مركز أبحاث الطيور	٢١

### ٣/٢/٥-استخدام التقنيات الحديثة في الشئون التعليمية:

في ضوء النهضة السريعة في مجال تقنية المعلومات والاتصالات، حيث تشهد الجامعة العديد من التطورات والنقلات الحديثة في مجال الأنظمة الإدارية والأكاديمية للنهوض بالعملية التعليمية والترابط والتكامل التقني بين أنظمة الجامعة المختلفة، وفيما يلي نبذة عن إنجازات الجامعة لهذا العام:

- تطبيق المرحلة الثانية من النظام المالي والموارد البشرية ERP بالجامعة
- الذي يشمل بوابة الخدمات الذاتية لمنسوبي الجامعة – بوابة الخدمات الذاتية للموردين – بوابة المشتريات الإلكترونية.
- تطوير أنظمة التكامل بين النظام المالي والإداري وشؤون الموظفين مع جميع الأنظمة الآلية المطبقة بالجامعة.
- تطبيق نظام الدخول الموحد على الأنظمة المالية والإدارية والخدمات الذاتية.
- التجهيز لتطبيق نظام ذكاء الاعمال لدعم واتخاذ القرار والخاص بالإدارة العليا بالجامعة.
- التكامل مع منظومة جامعة بوزارة التعليم في نطاق بيانات الطلاب وشؤون الموظفين والبيانات المالية والإدارية.
- بدء تطبيق المرحلة الثالثة للنظام المالي والإداري والذي يشمل الجهات التابعة للجامعة والمتمثلة في التعليم الإلكتروني – خدمة المجتمع – الحسابات المستقلة – صندوق الطلاب.
- ترقية النظام المالي والإداري بالجامعة وتطبيق الشجرة المحاسبية الجديدة وتحويل النظام للاعتماد على نظام الاستحقاق بديلا عن النظام النقدي حسب توجيهات وزارة المالية.
- تطوير نظام اعتماد الدرجة النهائية وكذلك نظام اعتماد الدرجات حسب المكون (عبارة عن نظام لسير العمل لرفع الدرجات من قبل عضو هيئة التدريس واعتمادها من قبل رئيس القسم وعميد الكلية)
- التشغيل الفعلي لنظام المرشد الأكاديمي في جميع كليات الجامعة.
- تنفيذ خدمة المورد الإلكتروني (i-Supplier)
- تنفيذ نظام المشاريع البحثية لعمادة البحث العلمي.
- تطوير نظام الخطط الدراسية ((CAB))
- التشغيل الفعلي للمرحلة الثانية والثالثة لنظام إدارة مجمع العيادات الطبية.
- الإصدار الخامس من تطبيقات الهواتف الذكية لخدمات الطلبة.
- الإصدار الثاني لنظام حجز المواعيد لنظام إدارة المجمع الطبي عبر الهواتف والجهزة الذكية.
- تشغيل نظام التخصيص لطلبة الجامعة في جميع الكليات المطبقة بها التخصيص.
- التشغيل الفعلي لنظام التخريج الآلي لطلبة الجامعة (طلبة التعلم الإلكتروني والتعليم عن بعد).
- تطوير نظام القبول للتوافق مع الإصدارات الحديثة الخاصة بأنظمة برنامج التعاملات الإلكترونية الحكومية (يسر).
- التشغيل الفعلي لمشروع تخطيط وإدارة الموارد بالجامعة.
- التشغيل الكامل لنظم التوقع الآلي المستقبلية لتسجيل الطلبة.

- بدء تنفيذ مشروع الإدارة الآلية للدعم الفني.
- تطوير قواعد بيانات نظم المكتبات.
- تطوير نظام التقارير الطلابية.
- تحديث نظام التقارير المالية.
- إنجاز جميع الأعمال اللازمة للبنية التحتية لمركز البيانات الجديد Data Center ، مع استخدام أحدث الأجهزة والأنظمة العالمية في تطوير وربط البنية التحتية لتقنية المعلومات بالجامعة.
- ربط شبكة الجامعة مع الأماكن التابعة للجامعة والتي تقع خارج الحرم الجامعي، (بما فيها كلية المجتمع بإبقيق (وذلك باستخدام أحدث التقنيات (WAN Link تقنية الربط الشبكي الافتراضي عبر بروتوكول الانترنت IP VPN ).
- تنفيذ مشروع تطوير أجهزة الحماية الشبكية (الجدار الناري) (F5 ) وأجهزة توزيع الاحمال (F5 Load balancer)) وأجهزة الاتصال بالإنترنت Internet Edge وأجهزة الربط الشبكي DMZ .
- الانتهاء من تحديث وتطوير أجهزة البنية التحتية للشبكة اللاسلكية.
- تنفيذ مشروع الإدارة المركزية لتحديد صلاحيات الدخول على الأنظمة Identity Management Solution.
- تنفيذ مشروع الإدارة المركزية لتعقب سجلات أجهزة الخوادم والشبكات Centralize Log Management.
- تحديث بنية أنظمة التشغيل من خلال تحويل جميع الخوادم للعمل في بيئة افتراضية (Systems Virtualization)
- ترقية وتطوير بنية الاتصال الشبكي لمباني الجامعة (Layer3)
- الانتهاء من تحديث وترقية أنظمة تشغيل الخوادم مع تحديث بيئة عمل نظام البريد الإلكتروني لأحدث إصدار.
- تحديث البنية التحتية الخاصة بأنظمة الويب والتطبيقات. حيث تدعم هذه البنية نظام الاتاحة الكاملة Full Redundancy ونظام استمرارية العمل . Auto Failover and Business Continuity
- الانتهاء من تطوير وترقية نظام مقاومة الفيروسات McAfee Endpoint (أجهزة الحواسيب المكتبية وأجهزة الخوادم)– وكذلك ترقية نظام حماية أجهزة الخوادم الافتراضية McAfee MOVEE.
- الانتهاء من تثبيت وضبط إعدادات أجهزة الخوادم الخاصة بأنظمة إدارة التعلم الإلكتروني Blackboard Analytics/collaborative و Blackboard (LMS) و Blackboard Local و Question Mark
- تزويد عمادة شؤون المكتبات بأجهزة خوادم لتثبيت أنظمة معلومات المكتبات وترقية قواعد البيانات على منصات جديدة.
- توفير منصة جديدة وتجهيزها لترقية نظام FileNet الخاص بالأرشفة والمعاملات الإلكترونية.
- تثبيت وضبط إعدادات وتشغيل نظام Oracle ZFS لإدارة وحدات التخزين.

- الانتهاء من تطوير وترقية نظام إدارة وحدات التخزين العملاقة Oracle Biller Axiom SAN Storage وذلك من خلال إضافة سعة إضافية قدرها ٤٨ TB.
- الانتهاء من تثبيت وضبط إعدادات وتشغيل نظام إدارة النسخ الاحتياطي NetBackup.
- توفير وتجهيز منصات أنظمة إدارة المحتوى SharePoint وذلك بغرض ترقيةها إلى الإصدار الأحدث.
- تنفيذ المرحلة الثانية لنظام إدارة خوادم سيسكو Cisco UCS Server.
- جاري تنفيذ مشروع عقد تجديد رخص الدعم الفني للبرمجيات.
- تصميم وإدارة موقع الجامعة الإلكتروني والذي يعتبر البوابة الإلكترونية للجامعة.
- إدارة وبرمجة البرمجيات وحزم التطبيقات وقواعد البيانات والبرمجيات، وخدمات الويب.
- تقديم الدعم الفني للخدمات الإلكترونية التي تم تطويرها بالقسم.
- تدريب محرري وأعضاء هيئة التدريس على تحرير موقع الجامعة وتقديم الدعم الفني اللازم.
- العمل على تحديث وإثراء المحتوى الإلكتروني لموقع الجامعة بشكل مستمر.
- تطوير العديد من الأنظمة الإلكترونية التي تعمل من خلال الإنترنت والإنترنت لخدمة منسوبي الجامعة.
- الانتهاء من تطوير وتدشين بوابة القبول الإلكتروني للطلبة الجدد بحيث تشمل أتمة جميع مراحل القبول.
- الانتهاء من تطوير وتدشين خدمة التقديم على سكن للطلبة.
- الانتهاء من تطوير وتدشين نظام التحويل الداخلي بين الكليات.
- الانتهاء من تطوير وتدشين نظام إدارة الدورات التدريبية الخاص بعمادة التطوير وضمان الجودة.
- الانتهاء من تطوير بوابة خدماتي الخاصة بجميع منسوبي الجامعة بمن فيهم الطلبة.
- الانتهاء من تطوير نظام إدارة النماذج الإلكترونية الخاص بجميع قطاعات الجامعة.
- الانتهاء من تطوير وتدشين نظام إدارة خريطة الشقق السكنية لأعضاء هيئة التدريس.
- الانتهاء من ضبط إعدادات الخوادم الخاصة لنظام بوابة خدماتي.
- الانتهاء من تطوير نظام إدارة التحويل الخارجي للطلبة.
- تطوير وتصميم إصدارات لموقع الجامعة الجديد.
- الانتهاء من تطوير نظام قراءة فواتير عدادات الكهرباء للوحدات السكنية بالمدينة الجامعية.
- تطوير نظام إدارة مجالس الجامعة.
- تدشين وتحديث النظام الإلكتروني لجائزة عضو هيئة التدريس المتميز (برنامج نقاطي).
- الانتهاء من تطوير نظام التسديد المالي وإصدار الفواتير للإدارة المالية.
- الانتهاء من تطوير نظام إدارة القروض والإعانات لطلبة الجامعة والخاص بعمادة شؤون الطلاب.

- الانتهاء من تطوير نظام إدارة التدريب الصيفي للطلبة.
- تطوير نظام رصد وترحيل درجات الاختبارات آليا.
- تطوير وتطبيق نظام متابعة حضور الطلاب إلكترونيا.
- بدء تنفيذ مشروع نظام الدعم الفني والاستشاري للعملية الأكاديمية بالجامعة إلكترونيا.
- التشغيل النهائي للنظام الآلي للحضور والانصراف على مستوى الجامعة.
- تطوير نظام إصدار الإجازات والتقارير الطبية والتأكد من صحتها.
- تطوير نظام مراقبة مستودعات مجمع العيادات الطبية.
- بدء تطوير نظام التصاريح والبطاقات الجامعية الإلكترونية.
- ترقية وتطوير نظام المراقبة المستمر لأجهزة البصمة.
- تطوير نظم قواعد بيانات أنظمة التعلم الإلكتروني والتعليم عن بعد وتطوير برامج لتكاملها مع نظام البانر.

#### أنظمة المعلومات الآلية بالجامعة:

#### - نظام معلومات الطلاب وأعضاء هيئة التدريس.

نظام البانر هو نظام متكامل وشامل لإدارة معلومات الطلاب وأعضاء هيئة التدريس بالجامعة حيث يتيح العديد من الخدمات وبصورة فعالة عبر شبكة الإنترنت وبأسلوب فني متطور ويشتمل النظام على قسمين:

#### ١- نظام معلومات الطلاب.

#### ٢- نظام معلومات أعضاء هيئة التدريس.

#### - النظام الإلكتروني لإدارة التعلم الإلكتروني والتعليم عن بعد.

يعد من أكثر الأنظمة العالمية المتخصصة تطورا في مجال التعلم الإلكتروني والتعليم عن بعد حيث يعتمد بشكل أساسي على تقنية المعلومات والاتصالات. ويتميز بتقديم أنظمة تعليم تفاعلية

افتراضية توفر التفاعل المباشر بين الطلبة وأساتذتهم إلى جانب البرمجيات اللازمة لإعداد وتطوير المواد التعليمية الإلكترونية وأنظمة متطورة لتسجيل المحاضرات وتوفيرها للطلبة حيث يمكن تصفحها وإعادة عرضها باستخدام الإنترنت في أي زمان ومكان.

### - نظام مجمع العيادات الطبية:

هو نظام الكتروني متكامل لإدارة جميع عمليات مجمع العيادات الطبية مثل إدارة سجلات المراجعين، عمليات استقبال المراجعين مع تحويلهم إلى العيادات آليا ، بالإضافة إلى تحويل المراجعين بين العيادات أو الأقسام الأخرى أو الصيدلية، وكذلك ادارة واصدار العديد من التقارير بالإضافة الى إدارة مستخدمي النظام مما يوفر الكثير من الوقت و الجهد، حيث أن جميع بيانات المراجعين ضمن الكشوفات الطبية والوصفات الطبية ويمكن للطبيب الاطلاع على هذه المعلومات بكل سهولة ويسر.

### - نظام الحضور والانصراف للموظفين والموظفات (برنامج حاضر):

هو نظام لإدارة الحضور والانصراف لموظفي وموظفات الجامعة والذي يسهل عملية المتابعة لهم بالإضافة الى إدارة كافة العمليات الخاصة بهم مثل (الحضور، الانصراف، الإجازة ، التأخير، الغياب ، ..... الخ )، حيث يساعد البرنامج على تنفيذ مهام المدير الإداري بسرعة عالية وبكفاءة ودقة.

### - نظام الدعم الفني:

هو نظام خاص بالدعم الفني يعمل على إدارة الطلبات المرسله والتعامل مع المشاكل وحلها والإجابة على الأسئلة وإحداث التغييرات اللازمة بشكل فعال.

بالإضافة إلى أنظمة أخرى مستخدمة بالجامعة مثل:

- نظام مكافئات الطلاب -النظام المالي. - نظام الرواتب وشؤون الموظفين. - نظام الميزانية.
- نظام النفقات. - نظام الحسابات. - نظام الاتصالات الإدارية. - نظام الهيكلية الادارية. - نظام الأمن والسلامة.



## الفصل السادس :

### خدمة المجتمع :

- ١/٦- الدورات التدريبية والبرامج التأهيلية
- ٢/٦- المؤتمرات والندوات والمحاضرات
- ٣/٦- الدراسات والاستشارات الفنية والعلمية
- ٤/٦- خدمات الجامعة في مجال الرعاية الصحية
- ٥/٦- خدمات الجامعة في مجال الصحة البيطرية وحماية البيئة

## تمهيد :

لا ينحصر دور الجامعة في تخريج الطلاب والطالبات في مختلف التخصصات، بل إن الجامعة قد راعت الفئات الأخرى من المجتمع ، للاستفادة من هذا الصرح التعليمي بمختلف الاتجاهات ، لكي تؤكد استمرارية تفاعلها المثمر والبناء مع مجتمعا ، بمستوياته المختلفة من أفراد ومؤسسات ، وهيئات حكومية ، وخاصة .

١/٦- الدورات التدريبية والبرامج التأهيلية :

جدول (٦-١) : الدورات والبرامج التدريبية المنفذة في رحاب الجامعة

م	الجهة	عدد الدورات	عدد المستفيدين
١	كلية الطب البيطري والثروة الحيوانية	٥	١٠٨
٢	كلية الآداب	٣	٢٧٦
٣	كلية الطب	٩	٥١٢
٤	كلية الصيدلة الإكلينيكية	١	٣
٥	كلية الهندسة	٧	٣٢٤
٦	كلية العلوم الطبية التطبيقية	٤	٢٠٦
٧	كلية الدراسات التطبيقية وخدمة المجتمع	٢٧	١٤١٤
	الإجمالي	٥٦	١٨٤٣

٢/٦ - المؤتمرات والندوات والمحاضرات :

جدول (٦-٢) : المؤتمرات والندوات والمحاضرات العامة التي تم تنظيمها في رحاب الجامعة وخارجها

م	الجهة	عدد المؤتمرات والندوات والمحاضرات	عدد المستفيدين
١	كلية الصيدلة الإكلينيكية	٧	١١٥٥
٢	كلية الطب	٤	٧٩٠
	الإجمالي	١١	١٩٤٥

جدول رقم (٣-٦) استشارات أعضاء هيئة التدريس للجهات الحكومية خلال عام التقرير

العدد	الجهة الطالبة
١	مستشفى الملك فهد بالهفوف
٢	تحكيم عدة مشاريع بحثية لمدينة الملك عبدالعزيز للعلوم والتقنية
١	قسم الصيدلة الإكلينيكية بكلية الصيدلة في جامعة أم القرى
١	وزارة الخدمة المدنية
٦	قطاع السجون
٢	تعاون علمي مع جامعة القصيم
١	تعاون علمي مع كلية الصيدلة بجامعة الملك خالد
١	مركز مكافحة التدخين
٢	التعاون في تدريب الطلاب والطالبات مع وزارة الصحة بالمنطقة الشرقية
١٧	الإجمالي

جدول رقم (٤-٦) استشارات أعضاء هيئة التدريس للقطاع الخاص خلال عام التقرير

العدد	الجهة الطالبة
٣	شركات المساحة والتخطيط
١٥	استشارات لمربي الماشية
١٤	تشخيص معلمي (المختبر المركزي) حالات سموم وأدوية
٣٠	تشخيص معلمي (مختبر التقنية الحيوية)
١٠٠	صغار المربين من أصحاب التربية المنزلية وطيور الزينة وهواة تربية الصقور
٥٠	تقديم استشارات لمشاريع الدواجن بالمملكة
١	المدارس
١٢	تشريح الحالات المرضية الواردة إلى المستشفى التعليمي
٢٢٥	الإجمالي

٣/٦- الدراسات والاستشارات الفنية والعلمية :

جدول (٥-٦) : الاستشارات والدراسات المهنية ، والفنية ، والتطبيقية المقدمة لأفراد المجتمع ، وهيئاته ، ومؤسساته الحكومية ، والخاصة ، من قبل كليات الجامعة خلال عام التقرير

التخصص	العدد
علوم طبية	٥٣
تربية وتعليم	٩
طب بيطري وثروة حيوانية	١٧٧
علوم هندسية	٣
الإجمالي	٢٤٢

٤/٦- خدمات الجامعة في مجال الرعاية الصحية :  
١/٤/٦- مجمع العيادات الطبية :

تعمل هذه الإدارة كوحدة رعاية أولية نموذجية لتوفير الرعاية الصحية العلاجية ، والوقائية لطلبة الجامعة ، ومنسوبيها ، وعائلاتهم . وتضم الإدارة اثنا عشر عيادة طبية ، ومختبراً للتحاليل الطبية ، وصيدلية ، ووحدة أشعة ، ووحدة للعلاج الطبيعي بالإضافة إلى وحدتين للطوارئ ، إحداهما للنساء ، والأخرى للرجال . حيث بلغ إجمالي المراجعين للطلاب والطالبات لهذا العام (٢٨٣٣٦) .

ويتولى بعض أطباء المجمع الإشراف الدوري على أحوال الصحة العامة ، والوقاية الصحية بمطاعم طلاب الجامعة ومساكنهم ، والكشف على مياه الشرب وخزاناتها للتأكد من سلامتها وصلاحياتها طبقاً للمواصفات الصحية . هذا بالإضافة إلى الدور البارز الذي يضطلع به أطباء مجمع العيادات الطبية ، وإدارته في نشر الوعي الصحي بين أفراد مجتمع الجامعة بالأحساء ، والعمل على رفع مستوى ثقافتهم الصحية ، والمشاركة في المناسبات الصحية العامة ، التي تقام سنوياً على مستوى المنطقة .



رسم بياني

جدول (٦-٦) : المؤشرات الرئيسية التي حققتها إدارة الخدمات الطبية خلال عام التقرير

العدد		البيان
حالة	٨٤٤١	عدد مراجعي عيادات الباطنية
حالة	١٢٤٦٧	عدد مراجعي عيادات الأطفال
حالة	٨٥٨٠	عدد مراجعي عيادة أمراض النساء
حالة	١٥٥٦٢	عدد مراجعي العيادة العامة
حالة	٦١٥٠	عدد مراجعي عيادة العيون
حالة	٦٠٧٧	عدد مراجعي عيادات الأسنان (رجال)
حالة	٤٠٦٥	عدد مراجعي عيادات الأسنان (نساء)
حالة	١٣٠٤	عدد مراجعي قسم العلاج الطبيعي
حالة	٥٥٨	عدد حالات رسم القلب (رجال - نساء)
حالة	١٧٠٢٩	عدد مراجعي عيادة طب الطوارئ
حالة	١٥٣٠	عدد مراجعي عيادة الجلدية
حالة	٠	عدد مراجعي عيادة الأنف والأذن والحنجرة
فحص	٣٩٢٥٤	عدد الفحوصات المخبرية
حالة	٦٨٧٤	عدد التطعيمات الأساسية والعامة
وصفة	٤٤٣٨٨	عدد الوصفات الطبية المنصرفه من الصيدلية
فحص	٣٩٣٨	عدد فحوصات الأشعة

## ٥/٦- خدمات الجامعة في مجال الصحة البيطرية وحماية البيئة :

يوصل المستشفى البيطري التعليمي في الأحساء دوره في توفير الخدمات البيطرية العلاجية ، والوقائية لمختلف أنواع الحيوانات ، والطيور ، والأسماك ، وتقديمها لأصحابها بالمجان من خلال الإمكانات المادية والبشرية المتوافرة بعياداته الخارجية التخصصية ، ومختبراته المركزية التشخيصية ، بالإضافة إلى الزيارات الميدانية التي تقدمها قافلته البيطرية المتنقلة لمناطق تجمع الحيوانات في المنطقة . ويتم ذلك بالإشراف المباشر من قبل أعضاء هيئة التدريس بكلية الطب البيطري والثروة الحيوانية ، والأطباء البيطريين والفنيين العاملين بالمستشفى ، من أجل تنمية الثروة الحيوانية ، والمحافظة عليها ، وأيضاً حماية البيئة من الأمراض والتلوث .

رسم بياني

جدول (٦-٧) : المؤشرات الرئيسية التي حققها المستشفى البيطري التعليمي في مختلف أوجه نشاطاته خلال عام التقرير

العدد	البيان
١٢١١١	عدد الحيوانات الواردة الى المستشفى
٧٩٨٧٣٦	عدد الطيور التي تم تقديم استشارات علاجية لها بالمستشفى
١٤	عدد الحيوانات المنومة
٠	الأشعة
١٤١٠	تشخيص الحمل
١٨٨	حالات الولادة المتعسرة
١٤٢٣	فحوصات المختبرات التشخيصية

١/٥/٦ - خدمات الرعاية البيطرية والعلاجية :

تم تقديم العلاج المجاني لـ (٨١٥٨٩٦) من الحيوانات والطيور المريضة ، من خلال العيادات الخارجية للمستشفى البيطري التعليمي .

جدول (٦-٨) : توزيع أعداد الحيوانات المريضة التي تم علاجها بالمستشفى البيطري التعليمي خلال عام التقرير موزعة حسب نوع الحيوان ، والعيادة التخصصية

الإجمالي	الطيور	الولادة والتناسليات	الجراحة	الأمراض المعدية	الطب والعلاج	العيادة نوع الحيوان
٣٥٢٣	٠	٩٤٨	٥٤٢	٨٧١	١١٦٢	ماعز
٢٧٠٣	٠	٦٠٧	٤٣٧	٨٠٣	٨٥٦	أغنام
٤٢٩	٠	٥٤	١٤	١٥٩	٢٠٢	أبقار
٢٩٣٦	٠	١٤٢٢	٢١٢	٥٣٩	٧٦٣	جمال
١١٥١	٠	٢٠٤	١٧٥	٢٦٢	٥١٠	خيول
٧٩٧	٠	٥٢	٢٠٧	١٧٨	٣٦٠	كلاب
٧٩٨	٠	٤١	٦٤	١١٥	٢٧٨	قطط
٧٩٨٧٣٦	٠	٠	٠	٠	٠	الطيور
٧٤	٠	٠	٥٩	١١	٤	أخرى
٨١٠٨٤٧	٧٩٨٧٣٦	٣٣٢٨	١٧١٠	٢٩٣٨	٤١٣٥	الإجمالي

٢/٥/٦ - خدمات المختبرات التشخيصية :

جدول (٩-٦) : توزيع أعداد العينات التي تم فحصها بالمختبرات التشخيصية المركزية بالمستشفى البيطري التعليمي خلال عام التقرير حسب نوع المختبر

عدد العينات	البيان
١٤٢٣	مختبر التشخيص الإكلينيكي
٦	مختبر الأمراض البكتيرية
١٤٢٩	المجموع

## الفصل السابع :

الشنون الإدارية والمالية والفنية والمشروعات

١/٧- الشنون الإدارية

٢/٧- الشنون المالية

٣/٧- المشروعات



## تمهيد :

تولي الجامعة أهمية خاصة لرفع فعالية ، وكفاءة أداء أجهزتها الأكاديمية ، والإدارية والفنية ، من أجل تقديم أفضل خدمات إدارية بأقل تكلفة وأحسن أداء .

واستمراراً للاتجاه العام نحو إصدار القرارات التنظيمية وفق نظام مجلس التعليم العالي والجامعات التي تكفل حسن سير العمل ، وتوزيع المسئوليات ، وتفويض الصلاحيات لمسئولي الجامعة .

١/٧- الشؤون الإدارية :

١/١/٧- القوى العاملة :

١/١/١/٧- الجهاز الإداري والفني :

- بلغ إجمالي عدد موظفي الجامعة (١٦٣١) موظفاً وموظفة منهم (١٦١٨) سعودياً وسعودية ، يمثلون نسبة (٩٩,٢%) من مجموع عددهم.

جدول (٧-١) : توزيع موظفي الجامعة حسب المجموعة الوظيفية والجنسية والجنس خلال عام التقرير

المجموعة الوظيفية	سعودي			غير سعودي			الإجمالي	
	مجموع	ذكر	انثى	مجموع	ذكر	انثى	مجموع	انثى
الإدارية والفنية	١٤٦١	١٠١٧	٤٤٤	٠	٠	٠	١٤٦١	٤٤٤
الصحية	٧٢	٦٠	١٢	١٣	٤	٩	٨٥	٢١
المستخدمون	٥٥	٤٨	٧	٠	٠	٠	٥٥	٧
العمال	٣٠	٢١	٩	٠	٠	٠	٣٠	٩
الإجمالي	١٦١٨	١١٤٦	٤٧٢	١٣	٤	٩	١٦٣١	٤٨١

رسم بياني  
شكل رقم (٧-١) توزيع موظفي الجامعة حسب المجموعة الوظيفية والجنسية ١٤٣٦-١٤٣٧ هـ

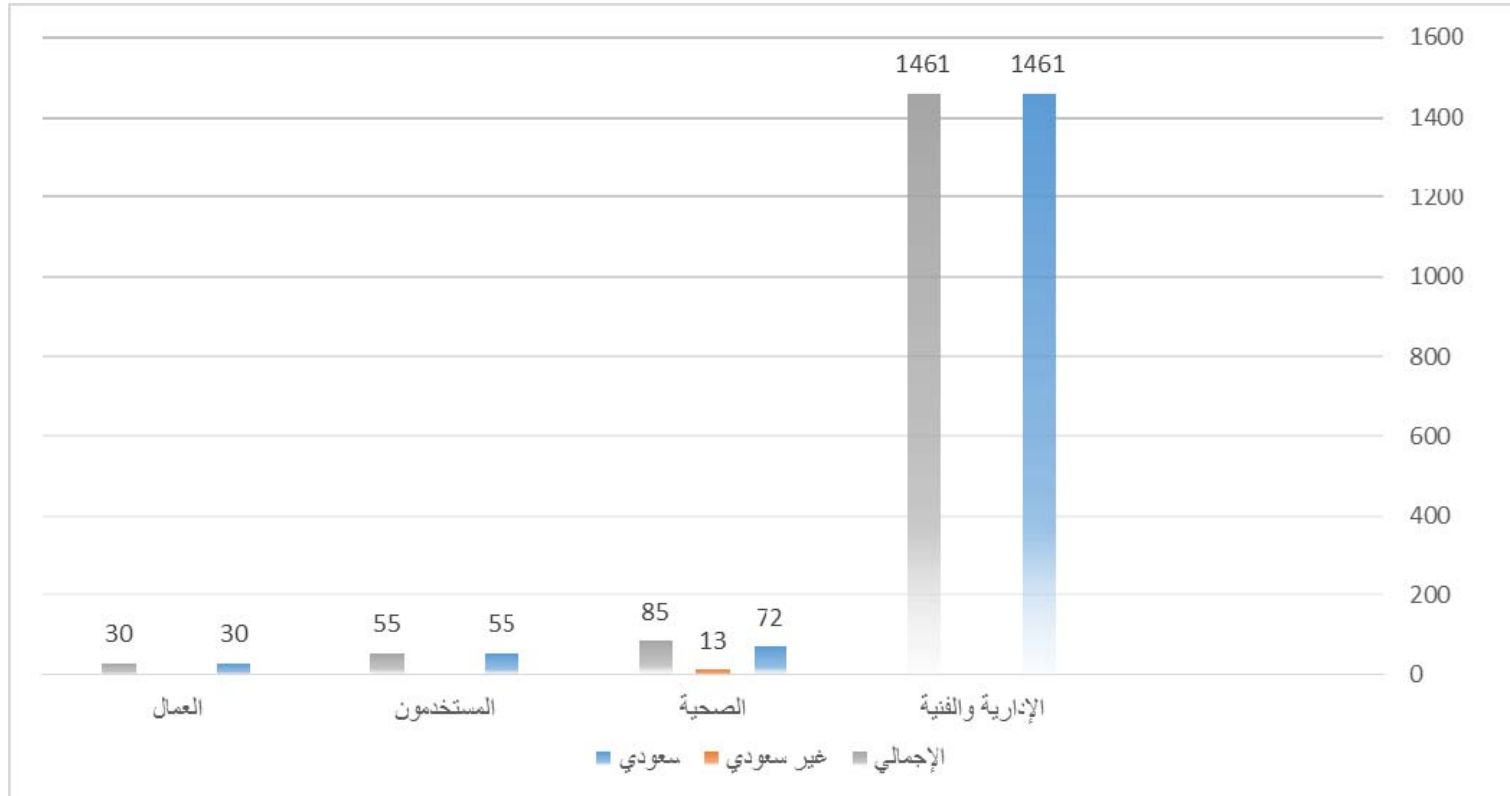

جدول (٢-٧) : توزيع موظفي الجامعة حسب المؤهل العلمي والجنس خلال عام التقرير

المجموع	غير سعودي	سعودي	الجنسية	
			المؤهل العلمي والجنس	
٣	١	٢	ذكر	دكتوراه
٢	٢	٠	أنثى	
٥	٣	٢	مجموع	
٢٠	١	١٩	ذكر	ماجستير
٨	٢	٦	أنثى	
٢٨	٣	٢٥	مجموع	
٥	٠	٥	ذكر	دبلوم عالي
٣	١	٢	انثى	
٨	١	٧	مجموع	
٢٧٥	٢	٢٧٣	ذكر	بكالوريوس
٣٠٨	٤	٣٠٤	أنثى	
٥٨٣	٦	٥٧٧	مجموع	
١٧٠	٠	١٧٠	ذكر	دبلوم
٢٦	٠	٢٦	انثى	
١٩٦	٠	١٩٦	مجموع	
٦٧٧	٠	٦٧٧	ذكر	اخرى
١٣٤	٠	١٣٤	أنثى	
٨١١	٠	٨١١	مجموع	
١١٥٠	٤	١١٤٦	ذكر	الإجمالي
٤٨١	٩	٤٧٢	أنثى	
١٦٣١	١٣	١٦١٨	مجموع	

رسم بياني  
شكل رقم (٧-٢) موظفو الجامعة حسب المؤهل العلمي والجنسية عام ١٤٣٦-١٤٣٧ هـ

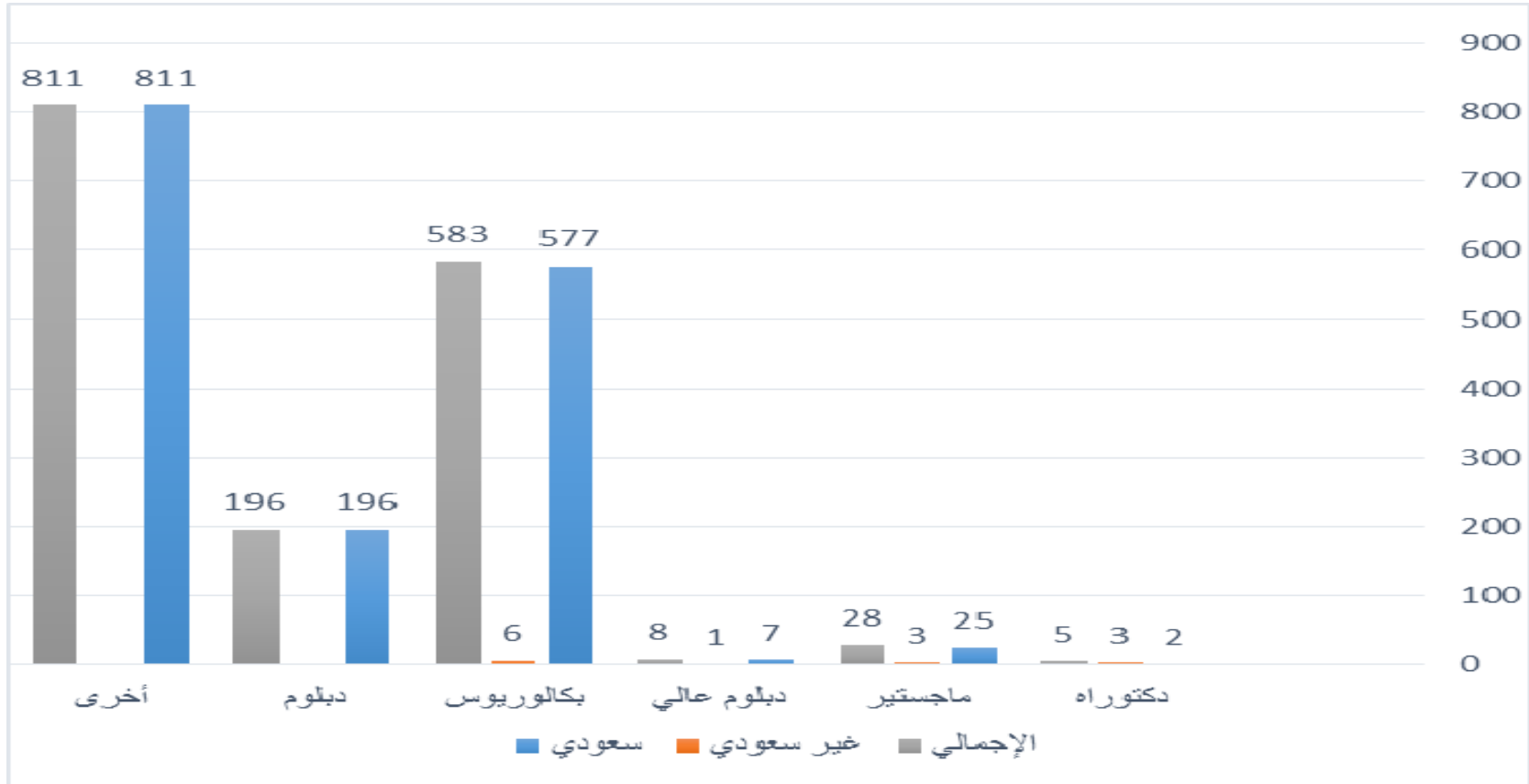

جدول (٧-٣) : توزيع موظفي الجامعة العاملين في المجال الصحي حسب الجنسية ، والجنس خلال عام التقرير

نسبة السعودية	المجموع	غير سعودي	سعودي	الجنسية		
				المجموعة الوظيفية والجنس		
%٥٤	١٠	٤	٦	ذكر	الهيئة الطبية	الوظائف الصحية
	٧	٧	٠	أنثى		
	١٧	١١	٦	مجموع		
%١٠٠	٤٦	٠	٤٦	ذكر	الهيئة التمريضية	
	١٠	٠	١٠	أنثى		
	٥٦	٠	٥٦	مجموع		
%٨٣	٨	٠	٨	ذكر	هيئة الخدمات الصحية المساعدة	
	٤	٢	٢	أنثى		
	١٢	٢	١٠	مجموع		
%٨٥	٦٤	٤	٦٠	ذكر	الإجمالي	
	٢١	٩	١٢	أنثى		
	٨٥	١٣	٧٢	مجموع		

تولي الجامعة أهمية خاصة بسعودة الوظائف الإدارية والفنية والصحية عن طريق إعلان الجامعة سنوياً عن توفر الوظائف الشاغرة ، رغبة بشغلها بمواطنين ومواطنات ممن تتوفر لديهم المؤهلات والخبرات اللازمة وذلك عن طريق المسابقة المفتوحة وبالتنسيق مع وزارة الخدمة المدنية .

جدول (٤-٧) : مجالات عمل الوظائف الصحية المشغولة بغير السعوديين  
ومؤهلات شاغليها خلال عام التقرير

م	مسمى الوظيفة	الفئة	الجنس	المؤهل العلمي	التخصص
١	طبيب نائب	طبيب نائب	ذكر		طب أطفال
٢	طبيب نائب	طبيب نائب	انثى		طب أطفال
٣	طبيب نائب	طبيب نائب	انثى		طب عام
٤	طبيب نائب	طبيب نائب	انثى		طب اسنان
٥	طبيب نائب	طبيب نائب	ذكر		طب اسنان
٦	طبيب نائب	طبيب نائب	انثى		طب عام
٧	طبيب مقيم	طبيب مقيم	انثى		طب اسنان
٨	طبيب مقيم	طبيب مقيم	ذكر		طب اسنان
٩	طبيب مقيم	طبيب مقيم	انثى		طب عام
١٠	طبيب مقيم	طبيب مقيم	ذكر		مختبرات
١١	طبيب مقيم	طبيب مقيم	انثى		طب عام
١٢	صيدلي	صيدلي	انثى		صيدلي
١٣	أخصائي	أخصائي	انثى		اشعة

٣/١/١/٧ - بلغ عدد الموظفين السعوديين الذين تم تعيينهم ، وترقيتهم ، وطي قيديهم ، خلال العام ١٤٣٦/١٤٣٧هـ (١١) و (١٩٤) و (٢٤) من الذكور والإناث على التوالي .

جدول (٧-٥) : توزيع عدد الموظفين السعوديين المعيّنين ، والمرقيين ، والمطوي قيديهم خلال عام التقرير حسب المجموعة الوظيفية

المجموع	الوظائف الصحية	الوظائف الإدارية والفنية	المجموعة الوظيفية	البيان
١١	١	١٠	تعيين	
١٩٤	١	١٩٣	ترقية	
٢٤	٢٣	٢١	طي قيد	

## جهود الجامعة في تسخير تقنية المعلومات والاتصالات :

### أولاً : تطوير نظم المعلومات والحاسبات :

- في ضوء النهضة السريعة في مجال تقنية المعلومات والاتصالات، حيث تشهد الجامعة العديد من التطورات والنقلات الحديثة في مجال الأنظمة الإدارية والأكاديمية للنهوض بالعملية التعليمية والترابط والتكامل التقني بين أنظمة الجامعة المختلفة، وفيما يلي نبذة عن إنجازات الجامعة لهذا العام:
- تطبيق المرحلة الثانية من النظام المالي والموارد البشرية ERP بالجامعة والذي يشمل بوابة الخدمات الذاتية لمنسوبي الجامعة – بوابة الخدمات الذاتية للموردين – بوابة المشتريات الالكترونية.
  - تطوير أنظمة التكامل بين النظام المالي والإداري وشؤون الموظفين مع جميع الأنظمة الآلية المطبقة بالجامعة.
  - تطبيق نظام الدخول الموحد على الأنظمة المالية والإدارية والخدمات الذاتية.
  - التجهيز لتطبيق نظام ذكاء الاعمال لدعم واتخاذ القرار والخاص بالإدارة العليا بالجامعة.
  - التكامل مع منظومة جامعة بوزارة التعليم في نطاق بيانات الطلاب وشؤون الموظفين والبيانات المالية والإدارية.
  - بدء تطبيق المرحلة الثالثة للنظام المالي والإداري والذي يشمل الجهات التابعة للجامعة والمتمثلة في التعليم الإلكتروني – خدمة المجتمع – الحسابات المستقلة – صندوق الطلاب.
  - ترقية النظام المالي والإداري بالجامعة وتطبيق الشجرة المحاسبية الجديدة وتحويل النظام للاعتماد على نظام الاستحقاق بديلا عن النظام النقدي حسب توجيهات وزارة المالية.
  - تطوير نظام اعتماد الدرجة النهائية وكذلك نظام اعتماد الدرجات حسب المكون (عبارة عن نظام لسير العمل لرفع الدرجات من قبل عضو هيئة التدريس واعتمادها من قبل رئيس القسم وعميد الكلية)
  - التشغيل الفعلي لنظام المرشد الأكاديمي في جميع كليات الجامعة.
  - تنفيذ خدمة المورد الإلكتروني (i-Supplier)
  - تنفيذ نظام المشاريع البحثية لعمادة البحث العلمي.
  - تطوير نظام الخطط الدراسية (CAB))
  - التشغيل الفعلي للمرحلة الثانية والثالثة لنظام إدارة مجمع العيادات الطبية.
  - الإصدار الخامس من تطبيقات الهواتف الذكية لخدمات الطلبة.
  - الإصدار الثاني لنظام حجز المواعيد لنظام إدارة المجمع الطبي عبر الهواتف والاجهزة الذكية.
  - تشغيل نظام التخصيص لطلبة الجامعة في جميع الكليات المطبقة بها التخصيص.
  - التشغيل الفعلي لنظام التخريج الآلي لطلبة الجامعة (طلبة التعلم الإلكتروني والتعليم عن بعد).
  - تطوير نظام القبول للتوافق مع الإصدارات الحديثة الخاصة بأنظمة برنامج التعاملات الإلكترونية الحكومية (يسر).
  - التشغيل الفعلي لمشروع تخطيط وإدارة الموارد بالجامعة.
  - التشغيل الكامل لنظم التوقع الآلي المستقبلي لتسجيل الطلبة.
  - بدء تنفيذ مشروع الإدارة الآلية للدعم الفني.



- تطوير قواعد بيانات نظم المكتبات.
- تطوير نظام التقارير الطلابية.
- تحديث نظام التقارير المالية.
- إنجاز جميع الأعمال اللازمة للبنية التحتية لمركز البيانات الجديد Data Center ، مع استخدام أحدث الأجهزة والأنظمة العالمية في تطوير وربط البنية التحتية لتقنية المعلومات بالجامعة.
- ربط شبكة الجامعة مع الأماكن التابعة للجامعة والتي تقع خارج الحرم الجامعي، (بما فيها كلية المجتمع بإبقيق (وذلك باستخدام أحدث التقنيات (WAN Link تقنية الربط الشبكي الافتراضي عبر بروتوكول الانترنت IP VPN ).
- تنفيذ مشروع تطوير أجهزة الحماية الشبكية (الجدار الناري) F5 ( وأجهزة توزيع الاحمال F5 Load balancer ))
- وأجهزة الاتصال بالإنترنت Internet Edge وأجهزة الربط الشبكي DMZ .
- الانتهاء من تحديث وتطوير أجهزة البنية التحتية للشبكة اللاسلكية.
- تنفيذ مشروع الإدارة المركزية لتحديد صلاحيات الدخول على الأنظمة Identity Management Solution.
- تنفيذ مشروع الإدارة المركزية لتعقب سجلات أجهزة الخوادم والشبكات Centralize Log Management.
- تحديث بنية أنظمة التشغيل من خلال تحويل جميع الخوادم للعمل في بيئة افتراضية (Systems Virtualization)
- ترقية وتطوير بنية الاتصال الشبكي لمباني الجامعة (Layer3)
- الانتهاء من تحديث وترقية أنظمة تشغيل الخوادم مع تحديث بيئة عمل نظام البريد الإلكتروني لأحدث إصدار.
- تحديث البنية التحتية الخاصة بأنظمة الويب والتطبيقات. حيث تدعم هذه البنية نظام الاتاحة الكاملة Full Redundancy ونظام استمرارية العمل . Auto Failover and Business Continuity
- الانتهاء من تطوير وترقية نظام مقاومة الفيروسات McAfee Endpoint (أجهزة الحواسيب المكتبية وأجهزة الخوادم)– وكذلك ترقية نظام حماية أجهزة الخوادم الافتراضية McAfee MOVEE.
- الانتهاء من تثبيت وضبط إعدادات أجهزة الخوادم الخاصة بأنظمة إدارة التعلم الإلكتروني Blackboard Analytics/collaborative و Blackboard (LMS) و Blackboard Local و Question Mark
- تزويد عمادة شؤون المكتبات بأجهزة خوادم لتثبيت أنظمة معلومات المكتبات وترقية قواعد البيانات على منصات جديدة.
- توفير منصة جديدة وتجهيزها لترقية نظام FileNet الخاص بالأرشفة والمعاملات الإلكترونية.
- تثبيت وضبط إعدادات وتشغيل نظام Oracle ZFS لإدارة وحدات التخزين.
- الانتهاء من تطوير وترقية نظام إدارة وحدات التخزين العملاقة Oracle Biller Axiom SAN Storage وذلك من خلال إضافة سعة إضافية قدرها ٤٨ TB.
- الانتهاء من تثبيت وضبط إعدادات وتشغيل نظام إدارة النسخ الاحتياطي NetBackup.
- توفير وتجهيز منصات أنظمة إدارة المحتوى SharePoint وذلك بغرض ترقيتها الى الإصدار الأحدث.
- تنفيذ المرحلة الثانية لنظام إدارة خوادم سيسكو Cisco UCS Server.
- جاري تنفيذ مشروع عقد تجديد رخص الدعم الفني للبرمجيات.
- تصميم وإدارة موقع الجامعة الإلكتروني والذي يعتبر البوابة الإلكترونية للجامعة.
- إدارة وبرمجة البرمجيات وحزم التطبيقات وقواعد البيانات والبرمجيات، وخدمات الويب.

- تقديم الدعم الفني للخدمات الإلكترونية التي تم تطويرها بالقسم.
- تدريب محرري وأعضاء هيئة التدريس على تحرير موقع الجامعة وتقديم الدعم الفني اللازم.
- العمل على تحديث وإثراء المحتوى الإلكتروني لموقع الجامعة بشكل مستمر.
- تطوير العديد من الأنظمة الإلكترونية التي تعمل من خلال الإنترنت والإنترنت لخدمة منسوبي الجامعة.
- الانتهاء من تطوير وتدشين بوابة القبول الإلكتروني للطلبة الجدد بحيث تشمل أتمتة جميع مراحل القبول.
- الانتهاء من تطوير وتدشين خدمة التقديم على سكن للطلبة.
- الانتهاء من تطوير وتدشين نظام التحويل الداخلي بين الكليات.
- الانتهاء من تطوير وتدشين نظام إدارة الدورات التدريبية الخاص بعمادة التطوير وضمان الجودة.
- الانتهاء من تطوير بوابة خدماتي الخاصة بجميع منسوبي الجامعة بمن فيهم الطلبة.
- الانتهاء من تطوير نظام إدارة النماذج الإلكترونية الخاص بجميع قطاعات الجامعة.
- الانتهاء من تطوير وتدشين نظام إدارة خريطة الشقق السكنية لأعضاء هيئة التدريس.
- الانتهاء من ضبط اعدادات الخوادم الخاصة لنظام بوابة خدماتي.
- الانتهاء من تطوير نظام إدارة التحويل الخارجي للطلبة.
- تطوير وتصميم إصدارات لموقع الجامعة الجديد.
- الانتهاء من تطوير نظام قراءة فواتير عدادات الكهرباء للوحدات السكنية بالمدينة الجامعية.
- تطوير نظام إدارة مجالس الجامعة.
- تدشين وتحديث النظام الإلكتروني لجائزة عضو هيئة التدريس المتميز (برنامج نقاطي).
- الانتهاء من تطوير نظام التسديد المالي وإصدار الفواتير للإدارة المالية.
- الانتهاء من تطوير نظام إدارة القروض والإعانات لطلبة الجامعة والخاص بعمادة شؤون الطلاب.
- الانتهاء من تطوير نظام إدارة التدريب الصيفي للطلبة.
- تطوير نظام رصد وترحيل درجات الاختبارات آليا.
- تطوير وتطبيق نظام متابعة حضور الطلاب إلكترونيا.
- بدء تنفيذ مشروع نظام الدعم الفني والاستشاري للعملية الأكاديمية بالجامعة إلكترونيا.
- التشغيل النهائي للنظام الآلي للحضور والانصراف على مستوى الجامعة.
- تطوير نظام إصدار ا لإجازات والتقارير الطبية والتأكد من صحتها.
- تطوير نظام مراقبة مستودعات مجمع العيادات الطبية.
- بدء تطوير نظام التصاريح والبطاقات الجامعية الإلكترونية.
- ترقية وتطوير نظام المراقبة المستمر لأجهزة البصمة.
- تطوير نظم قواعد بيانات أنظمة التعلم الإلكتروني والتعليم عن بعد وتطوير برامج لتكاملها مع نظام البانر.

أنظمة المعلومات الآلية بالجامعة:

- نظام معلومات الطلاب وأعضاء هيئة التدريس:

نظام البانر هو نظام متكامل وشامل لإدارة معلومات الطلاب وأعضاء هيئة التدريس بالجامعة حيث يتيح العديد من الخدمات وبصورة فعالة عبر شبكة الإنترنت وبأسلوب فني متطور ويشتمل النظام على قسمين:

١. نظام معلومات الطلاب.

٢. نظام معلومات أعضاء هيئة التدريس.

- النظام الإلكتروني لإدارة التعلم الإلكتروني والتعليم عن بعد:

يعد من أكثر الأنظمة العالمية المتخصصة تطوراً في مجال التعلم الإلكتروني والتعليم عن بعد حيث يعتمد بشكل أساسي على تقنية المعلومات والاتصالات. ويتميز بتقديم أنظمة تعليم تفاعلية

افتراضية توفر التفاعل المباشر بين الطلبة وأساتذتهم إلى جانب البرمجيات اللازمة لإعداد وتطوير المواد التعليمية الإلكترونية وأنظمة متطورة لتسجيل المحاضرات وتوفيرها للطلبة حيث يمكن تصفحها وإعادة عرضها باستخدام الإنترنت في أي زمان ومكان.

- نظام مجمع العيادات الطبية:

هو نظام الكتروني متكامل لإدارة جميع عمليات مجمع العيادات الطبية مثل إدارة سجلات المراجعين، عمليات استقبال المراجعين مع تحويلهم إلى العيادات آلياً ، بالإضافة إلى تحويل المراجعين بين العيادات أو الأقسام الأخرى أو الصيدلية، وكذلك إدارة وإصدار العديد من التقارير بالإضافة إلى إدارة مستخدمي النظام مما يوفر الكثير من الوقت والجهد، حيث أن جميع بيانات المراجعين ضمن الكشوفات الطبية والوصفات الطبية ويمكن للطبيب الاطلاع على هذه المعلومات بكل سهولة ويسر.

- نظام الحضور والانصراف للموظفين والموظفات (برنامج حاضر):

هو نظام لإدارة الحضور والانصراف لموظفي وموظفات الجامعة والذي يسهل عملية المتابعة لهم بالإضافة إلى إدارة كافة العمليات الخاصة بهم مثل (الحضور، الانصراف، الإجازة ، التأخير، الغياب ، ..... الخ )، حيث يساعد البرنامج على تنفيذ مهام المدير الإداري بسرعة عالية وبكفاءة ودقة.

- نظام الدعم الفني:

هو نظام خاص بالدعم الفني يعمل على إدارة الطلبات المرسله والتعامل مع المشاكل وحلها والإجابة على الأسئلة وإحداث التغييرات اللازمة بشكل فعال.

بالإضافة إلى أنظمة أخرى مستخدمة بالجامعة مثل:

- نظام مكافآت الطلاب -النظام المالي. - نظام الرواتب وشؤون الموظفين. - نظام الميزانية.

- نظام النفقات. - نظام الحسابات. - نظام الاتصالات الإدارية. - نظام الهيكله الادارية. - نظام الأمن والسلامة.

## ثانياً : نتيجة قياس التحول إلى التعاملات الإلكترونية الحكومية :

### 2. نتائج القياس الخاصة بالجهة

هذا الفصل يتضمن نتائج القياس الخاصة بالجهة والتي تشمل تفصيلاً لنسبة الإنجاز العام لتحول الجهة للتعاملات الإلكترونية إجمالاً، ونسبة الإنجاز العام التي حققتها الجهة في هذه المرحلة "مرحلة إتاحة الخدمات الإلكترونية" خلال عام 1437/1436 هـ الموافق 2015 م ، وكذلك تفصيل نسبة الإنجاز لكل منظور على حدة ثم لكل محور من محاور المناظير، ويليهما القيم التفصيلية لكل مؤشر ضمن كل محور، وقد حققت الجهة إنجازاً إجمالياً لهذه المرحلة من القياس قدره (97.88%) وبذلك تكون الجهة قد أنجزت في مسيرة التحول الإجمالية (المؤشر التراكمي) ما قدره (64.15%) ( حسب ما توضحه الجداول والأشكال البيانية الواردة في هذا الفصل.

النسبة	المؤشر
97.88%	المؤشر الإجمالي لقياس التحول الإلكتروني للجهة في مرحلة الإتاحة ( مؤشر مرحلي )
64.15%	المؤشر الإجمالي لقياس التحول للجهة في مسيرة التحول الإجمالية ( مؤشر تراكمي ) <sup>(2)</sup>

جدول (1): المؤشر الإجمالي لقياس التحول للجهة في مرحلة "إتاحة الخدمات الإلكترونية"

٢/٧- الشؤون المالية :

١/٢/٧- توزيع الاعتمادات المالية في ميزانية الجامعة حسب الأبواب :

جدول (٧-٥) : إجمالي اعتمادات أبواب ميزانية الجامعة للعام المالي ١٤٣٦/١٤٣٧ هـ والمنصرف الفعلي ونسبة الإنجاز بعد التعديل

نسبة الإنجاز %	المنصرف الفعلي ريال	اعتمادات الميزانية		أبواب الميزانية	
		بعد التعديل ريال	الأساسي ريال		
%٩٧	٦٨٧,٨٠٢,٠٠٠	٧٠٦,٠٠٠,٠٠٠	٥٦٨,٥٠٠,٠٠٠	الرواتب والبدلات والأجور	الأول
%٨٧	٤٩٦,٢٠٦,٠٠٠	٥٦٧,٤٨٥,٠٠٠	٤٦٩,٩٨٥,٠٠٠	النفقات التشغيلية	الثاني
%٧٢	٥٧,٤٦٩,٠٠٠	٧٩,٢٠٥,٠٠٠	٧٣,٢٠٥,٠٠٠	برامج وعقود التشغيل والصيانة والنظافة	الثالث
%٥٠	٥٣٥,٦١٨,٠٠٠	١,٠٦٠,٠٠٠,٠٠٠	١,١٨٥,٠٠٠,٠٠٠	المشاريع	الرابع
%٧٣	١,٧٧,٠٩٥,٠٠٠	٢,٤١٢,٦٩٠,٠٠٠	٢,٢٩٦,٦٩٠,٠٠٠	إجمالي أبواب الميزانية	

٢/٢/٧ - مقارنة بين المعتمد والمنصرف الفعلي لأبواب الميزانية خلال السنوات الخمس الأخيرة :

جدول (٦-٧) : تطور المعتمد والمنصرف الفعلي لأبواب الميزانية ، ونسبة الإنجاز خلال السنوات المالية الخمس (١٤٣٢/١٤٣٣هـ - ١٤٣٦/١٤٣٧هـ)

بيان		السنة المالية				
		١٤٣٢/١٤٣٣هـ	١٤٣٣/١٤٣٤هـ	١٤٣٤/١٤٣٥هـ	١٤٣٥/١٤٣٦هـ	١٤٣٦/١٤٣٧هـ
الباب الأول : الرواتب والبدلات والأجور	المعتمد	٣٧٨,٠٠٠,٠٠٠	٥٦٣,٩٦٣,٥٢٥	٥٥٢,١٠٠,٠٠٠	٦٠٤,٥٠٠,٠٠٠	٧٠٦,٠٠٠,٠٠٠
	المنصرف الفعلي	٤٦٩,١٦٥,٦٥١,٢٧	٥٦٠,٧٧٩,٦٩٦,٣٣	٥٤٧,١٣٨,٦٣٥,٥٤	٥٩٩,٣٤٥,٠٠٠	٦٨٧,٨٠٢,٠٠٠
	نسبة الإنجاز	%٩٨,٧	%٩٩,٤	%٩٩,١	%٩٩,١	%٩٧
الباب الثاني : النفقات التشغيلية	المعتمد	٣٩١,٩٢٩,٠٠٠	٤٣٧,١٢٠,٠٠٠	٥٤٠,٤٨٥,٠٠٠	٥٣٥,٥٣٥,٠٠٠	٥٦٧,٤٨٥,٠٠٠
	المنصرف الفعلي	٤٣٣,٢٤٦,٤٧٧,٥٩	٤٣٤,٥٩١,٧٢٠,٣٣	٥٢١,٠٥٩,٤٠٠,٨٤	٤٩٦,٠٨١,٠٠٠	٤٩٦,٢٠٦,٠٠٠
	نسبة الإنجاز	%٩٨,٨	%٩٩,٤	%٩٦,٤	%٩٢,٦	%٨٧
الباب الثالث : برامج عقود التشغيل والصيانة والنظافة	المعتمد	٥١,٢٠٢,٠٠٠	٨٧,١٧٢,٠٠٠	٩٧,٦٣٤,٠٠٠	١٠٨,٤٠٥,٠٠٠	٧٩,٢٠٥,٠٠٠
	المنصرف الفعلي	٥٦,٩٨٦,٠٢٣,١١	٨٦,١٩٥,٥٣٢,٠٣	٨٨,٣١٤,٣٥١,٢٣	٩٨,٤٧٠,٠٠٠	٥٧,٤٦٩,٠٠٠
	نسبة الإنجاز	%٩٦	%٩٨,٨	%٩٠,٥	%٩٠,٨	%٧٢
الباب الرابع : المشاريع	المعتمد	٧٧٩,٨٠٠,٠٠٠	١,١٤٤,٤٩٤,٠٠٠	١,٠٦٧,٧٠٢,٠٠٠	١,٠٨٧,٢٥٠,٠٠٠	١,٠٦٠,٠٠٠,٠٠٠
	المنصرف الفعلي	٨٩٨,٢١٢,٩١٠,١٠	١,١٢٨,٨٦٠,٣٨٢,٠٦	٨٠٤,٥٣٧,٤٥٩,٨٣	٨١٢,٥٥٢,٠٠٠	٥٣٥,٦١٨,٠٠٠
	نسبة الإنجاز	%٩٩,٥	%٩٨,٧	%٧٥,٤	%٧٤,٧	%٥٠
إجمالي أبواب الميزانية	المعتمد	١,٦٠٠,٩٣١,٠٠٠	٢,٢٣٢,٧٤٩,٥٢٥	٢,٢٥٧,٩٢١,٠٠٠	٢,٣٣٥,٦٩٠,٠٠٠	٢,٤١٢,٦٩٠,٠٠٠
	المنصرف الفعلي	١,٨٥٧,٦١١,٠٦١,٩٨	٢,٢١٠,٤٢٧,٣٣٠,٧٥	١,٩٦١,٠٤٩,٨٦٥,٤٤	٢,٠٠٦,٤٤٨,٠٠٠	١,٧٧٧,٠٩٥,٠٠٠
	نسبة الإنجاز	%٩٩	%٩٩	%٨٦,٩	%٨٥,٩	%٧٣

٣/٢/٧- موارد الجامعة :

بلغ مجموع إيرادات الجامعة خلال العام المالي ١٤٣٦/١٤٣٧ هـ مبلغ (٩,٤٣٦,٥٣٥.٤٠) ريال ، وقد تم توريدها لحساب وزارة المالية وفقاً للتعليمات والأنظمة المتبعة بشأنها .

جدول (٧-٧) : توزيع إيرادات الجامعة على عناصرها المختلفة  
خلال العام المالي ١٤٣٦/١٤٣٧ هـ

النسبة المئوية %	المبلغ بالريال	بيان
٢٧,٣%	٢,٥٥٤,٢٧٩.٤٥	٩١٠١ جزاءات وغرامات
٤١,١٩%	٣,٨٥٠,٣٧٦.١٦	٩١٠٣ إيرادات مختلفة
٢٤,١٧%	٢,٢٥٩,٨٧٩.٧٩	٩٠٠١ إيجار وأقساط مساكن
٢,٤%	٧٧٢,٠٠٠	٨٨٢١ نظم وأوراق أخرى
١٠٠%	٩,٤٣٦,٥٣٥.٤٠	إجمالي الإيرادات

٣/٧- المشروعات :

- اعتمد في ميزانية الجامعة للعام المالي ١٤٣٦/١٤٣٧ هـ عدد (٥) مشاريع جديدة بلغ اجمالي تكلفتها الكلية (٤٠٣,٠٠٠,٠٠٠) ريال كما يوضحه البيان التالي:

م	مسمى المشروع	رقمه	التكاليف الكلية (الاف الريالات)
١	البنية التحتية للمستشفى الجامعي	٢٦/٦/٢٥٩/٤	١٠٠,٠٠٠
٢	انشاء مبنى علاج الأورام وغسيل الكلى	٢٦/٦/٢٦٠/٤	١٠٠,٠٠٠
٣	انشاء مستشفى طب الاسنان	٢٦/٦/٢٦١/٤	١٠٠,٠٠٠
٤	انشاء إسكان لأطباء والممرضين بالمستشفى التعليمي	٢٦/٦/٢٦٢/٤	١٠٠,٠٠٠
٥	تأمين معدات وسيارات	٢٦/٦/٢٢٤٠/٤	٣,٠٠٠
	الإجمالي		٤٠٣,٠٠٠



جدول (٧-٨) : الموقف التنفيذي للمشروعات الجاري تنفيذها في الجامعة  
حتى نهاية العام المالي ١٤٣٤/١٤٣٥ هـ

نسبة الإنجاز %	إجمالي المنصرف الفعلي حتى نهاية العام المالي ١٤٣٦/١٤٣٧ هـ	التكاليف الكلية المعتمدة للمشروع	إسم المشروع	رقم المشروع
	ريال	ريال		
%٧٥	١٩٥,٤٣١,٠٠٠	٢٥٩,٧٤٨,٠٠٠	دراسات وتصاميم وإشراف (تصميم المدينة الجامعية مع الإشراف)	٢٦/٦/٠١/٤
%٧٢	٩٧,٥٩٩,٠٠٠	١٣٤,٢٧٨,٠٠٠	مباني لمرافق الجامعة (تسوية عقود سابقة)	٢٦/٦/٣٠/٤
%٦٨	٦١,٤٤٢,٠٠٠	٩٠,٢٤٦,٠٠٠	توسعة وتجهيز المستشفيات الجامعية (توريد وتركيب أجهزة لكلية الطب)	٢٦/٦/٤٠/٤
تم إنجاز المشروع ككل بنسبة ١٠٠%	٢٤,٦٠٣,٠٠٠	٢٦,٠٠٠,٠٠٠	إنشاء وتجهيز مطعم الطلاب بالمدينة الجامعية	٢٦/٦/٥٤/٤
%٥٥	٦,٢٦٢,٠٠٠	١١,٤٧٩,٠٠٠	تنفيذ مساعد مباني الجامعة	٢٦/٦/٦٤/٤
%٩٤	٩٣,١٧٧,٠٠٠	٩٩,٥٠٠,٠٠٠	إنشاء وتأثيث وتجهيز كلية الطب	٢٦/٦/٧١/٤
%٩٤	٤٥,٦١٧,٠٠٠	٥٦,٤٢١,٠٠٠	تجديد نظام التكييف المركزي	٢٦/٦/٧٧/٤
%٩٨	٧٣,٩١٤,٠٠٠	٧٤,٦٢٥,٠٠٠	إنشاء وتجهيز مدرجات ومعامل (عدد ٢٠ مدرج)	٢٦/٦/٧٩/٤
%٩٤	١٦١,٨٧٢,٠٠٠	١٧١,٠٠٠,٠٠٠	إنشاء مبنى كليتي العلوم والعلوم الإدارية بالمدينة الجامعية	٢٦/٦/٨٠/٤
تم إنجاز المشروع ككل بنسبة ١٠٠%	٦٥,٩٢٧,٠٠٠	٦٧,٨٣٠,٠٠٠	إنشاء قاعة محاضرات رئيسية بالمدينة الجامعية	٢٦/٦/٨١/٤
%٩٢	١٠٨,٨٥٠,٠٠٠	١١٧,٥٩٣,٠٠٠	إنشاء وتجهيز وتأثيث كلية الصيدلة	٢٦/٦/٨٤/٤
تم إنجاز المشروع ككل بنسبة ١٠٠%	١٥٥,٩٩٩,٠٠٠	١٥٦,٠٠٠,٠٠٠	إنشاء محطة التحويل الرئيسية للكهرباء للمدينة الجامعية	٢٦/٦/٨٦/٤
تم إنجاز المشروع ككل بنسبة ١٠٠%	٦٦,١٧٢,٠٠٠	٦٩,٠٠٠,٠٠٠	إنشاء وتجهيز المكتبة المركزية بالمدينة الجامعية	٢٦/٦/٨٩/٤
تم إنجاز المشروع ككل بنسبة ١٠٠%	١٢٣,٩٣٧,٠٠٠	١٣١,٠٠٠,٠٠٠	إنشاء كلية علوم الحاسب وتقنية المعلومات (طلاب) بالمدينة الجامعية	٢٦/٦/٩٩/٤
تم إنجاز المشروع ككل بنسبة ١٠٠%	١٦,٢٩٣,٠٠٠	٢٣,٠٠٠,٠٠٠	إنشاء مطعم الطالبات بالمدينة الجامعية	٢٦/٦/١٠٠/٤

نسبة الإنجاز %	إجمالي المنصرف الفعلي حتى نهاية العام المالي ١٤٣٦/١٤٣٧ هـ	التكاليف الكلية المعتمدة للمشروع	إسم المشروع	رقم المشروع
	ريال	ريال		
تم إنجاز المشروع ككل بنسبة ١٠٠%	٧٤,٤٣٥,٠٠٠	٩٤,٠٠٠,٠٠٠	إنشاء كلية التربية بالمدينة الجامعية (طلاب)	٢٦/٦/١٠١/٤
تم إنجاز المشروع ككل بنسبة ١٠٠%	١٣٣,٣٨١,٠٠٠	١٤٤,٣٤٠,٠٠٠	إنشاء كلية التربية بالمدينة الجامعية (طالبات)	٢٦/٦/١٠٦/٤
٤٧%	٣٤٤,٩٨٤,٠٠٠	٧٣٤,٠٠٠,٠٠٠	إنشاء مستشفى جامعة الملك فيصل (٤٠٠) سرير	٢٦/٦/١٠٨/٤
٩٠%	١١٦,٣١٣,٠٠٠	١٢٨,٠٠٠,٠٠٠	كلية علوم الحاسب الالى للطالبات	٢٦/٦/١١٠/٤
٩٠%	١٢١,٠٦٦,٠٠٠	١٣٤,٣٧٤,٠٠٠	كلية العلوم للطالبات	٢٦/٦/١١٥/٤
تم إنجاز المشروع ككل بنسبة ١٠٠%	١٠٧,٥١٤,٠٠٠	١١٠,٠٠٠,٠٠٠	المراكز البحثية	٢٦/٦/١١٦/٤
تم إنجاز المشروع ككل بنسبة ١٠٠%	١٣٨,٤٥١,٠٠٠	١٤٣,٣٥٠,٠٠٠	كلية الطب البيطري للطلاب	٢٦/٦/١١٧/٤
٨٩%	٩٠,١٦٥,٠٠٠	١٠١,٠٠٠,٠٠٠	العمادات المساندة بالمدينة الجامعية	٢٦/٦/١٢١/٤
٧٧%	٦١,٥٠١,٠٠٠	٨٠,٠٠٠,٠٠٠	إدارة مشروع المدينة الجامعية	٢٦/٦/١٢٤/٤
تم إنجاز المشروع ككل بنسبة ١٠٠%	٣٨,٨٩٩,٠٠٠	٥٠,٠٠٠,٠٠٠	التعليم الإلكتروني والتعلم عن بعد لتدريس الطلاب والطالبات بالجامعة	٢٦/٦/١٢٧/٤
٥٣%	٨٢٤,٠٠٠	١,٥٨٣,٠٠٠	دراسات وتصاميم بكليات البنات (الإشراف بكليات البنات)	٢٦/٦/١٤٧/٤
٤٨%	٤,٣٩٢,٠٠٠	٩,١٤٤,٠٠٠	مباني كلية التربية	٢٦/٦/١٥٢/٤
٣٩%	٥,٤٣٤,٠٠٠	١٣,٧٦٠,٠٠٠	إنشاء كلية التربية مع تجهيز الأقسام العلمية	٢٦/٦/١٥٧/٤
٩٥%	١٧,٧٣٣,٠٠٠	١٨,٥٤٨,٠٠٠	إيصال وربط التيار الكهربائي بالمجمعات الأكاديمية بكليات البنات	٢٦/٦/١٦٠/٤
٨٢%	١١٩,١٩٠,٠٠٠	١٤٤,٧٨١,٠٠٠	إنشاء كلية العلوم الزراعية والأغذية (طالبات)	٢٦/٦/١٦٧/٤
٧٥%	١٢٦,٨٧٣,٠٠٠	١٦٧,٦٥٧,٠٠٠	إنشاء كلية الهندسة (طلاب)	٢٦/٦/١٧٤/٤
٨٧%	٩٠,٠٥٢,٠٠٠	١٠٣,٥٠٠,٠٠٠	مبنى السنة التحضيرية واللغة الانجليزية للطلاب	٢٦/٦/١٩٤/٤
٦٣%	٧٢,٩٤٦,٠٠٠	١١٥,٠٠٠,٠٠٠	مبنى التربية البدنية بالمدينة الجامعية	٢٦/٦/١٩٩/٤
٠	٠	١٢٠,٠٠٠,٠٠٠	محطة التحويل الكهربائي للمستشفى	٢٦/٦/٢٠١/٤

نسبة الإنجاز %	إجمالي المنصرف الفعلي حتى نهاية العام المالي ١٤٣٧/١٤٣٦ هـ	التكاليف الكلية المعتمدة للمشروع	إسم المشروع	رقم المشروع
	ريال	ريال		
%٤٧	٤٢,٥٥٩,٠٠٠	٩٠,٤٠٧,٠٠٠	الأستاذ الرياضي	٢٦/٦/٢٠٣/٤
%٦٨	٩٣,٢٤٣,٠٠٠	١٣٥,٠٠٠,٠٠٠	تطوير محطة التدريب والأبحاث الزراعية	٢٦/٦/٢٠٤/٤
٠	٠	١٤٠,٠٠٠,٠٠٠	إنشاء المستشفى البيطري التعليمي	٢٦/٦/٢٠٥/٤
٠	٠	٣٠,٠٠٠,٠٠٠	المستنبت الزجاجي	٢٦/٦/٢٠٦/٤
%٣٦	١٦,٦٣٨,٠٠٠	٤٥,٠٠٠,٠٠٠	مركز التأليف والترجمة والنشر	٢٦/٦/٢٠٧/٤
%٩	٤,٥٠٦,٠٠٠	٥٠,٠٠٠,٠٠٠	مشروع إدارة التبادل و التعاون المعرفي	٢٦/٦/٢١٢/٤
%٥	٣,٠٦٩,٠٠٠	٦٠,٠٠٠,٠٠٠	مشروع ربط أقسام الطالبات	٢٦/٦/٢١٣/٤
%٥٩	٩٢,٦٨٩,٠٠٠	١٥٧,٠٠٠,٠٠٠	إنشاء مواقف متعددة الأدوار بالمنطقة الأكاديمية	٢٦/٦/٢١٥/٤
%٣١	٢٥,٩٥٧,٠٠٠	٨٢,٠٠٠,٠٠٠	إنشاء المركز الوطني للموهبة والإبداع	٢٦/٦/٢١٦/٤
%٢٨	٤٦,٧٧٩,٠٠٠	١٦٥,٠٠٠,٠٠٠	إنشاء كلية الآداب (طلاب) بالمدينة الجامعية	٢٦/٦/٢١٨/٤
%٢٠	١٧,٦٨٦,٠٠٠	٩٠,٠٠٠,٠٠٠	إنشاء معهد البحوث	٢٦/٦/٢١٩/٤
%٢٨	١٨,١٤٥,٠٠٠	٦٥,٠٠٠,٠٠٠	تطوير الخطط و المناهج الدراسية	٢٦/٦/٢٢٠/٤
%٣٧	٦٠,٥٥٢,٠٠٠	١٦٥,٠٠٠,٠٠٠	إنشاء كلية الآداب (طالبات)	٢٦/٦/٢٢٣/٤
%١٥	١٥,٠٣٦,٠٠٠	١٠٢,٠٠٠,٠٠٠	فصول ومعامل دراسية للطالبات	٢٦/٦/٢٢٤/٤
%٢١	٥,٢٥٦,٠٠٠	٢٥,٠٠٠,٠٠٠	التوأمة مع الجامعات العالمية للتطوير و تحديث الخطط و البرامج	٢٦/٦/٢٢٥/٤
%٦٢	٦,٢٤٦,٠٠٠	١٠,٠٠٠,٠٠٠	إستقطاب العلماء المتميزين في المؤسسات التعليمية حديثه	٢٦/٦/٢٢٦/٤
%٥	١,٥٣٠,٠٠٠	٣٠,٠٠٠,٠٠٠	الإعتماد و التقويم الأكاديمي و برامج تطبيق الجودة اعضاء هيئة التدريس و غيرهم	٢٦/٦/٢٢٧/٤
%٠,١	٨,٠٠٠	١٥,٠٠٠,٠٠٠	مشروع وتقويم وتطوير برامج الدراسات العليا	٢٦/٦/٢٢٨/٤

نسبة الإنجاز %	إجمالي المنصرف الفعلي حتى نهاية العام المالي ١٤٣٦/١٤٣٧ هـ	التكاليف الكلية المعتمدة للمشروع	إسم المشروع	رقم المشروع
	ريال	ريال		
٣٨%	١٦,٩٦٧,٠٠٠	٤٠,٠٠٠,٠٠٠	تجهيز المكتبة المركزية في المدينة الجامعية	٢٦/٦/٢٢٩/٤
١,٩%	٣٧٦,٠٠٠	٢٠,٠٠٠,٠٠٠	مشروع تطوير منسوبي الجامعة من أعضاء هيئة التدريس وغيرهم	٢٦/٦/٢٣٠/٤
٠	٠	١٤٠,٠٠٠,٠٠٠	التمديدات والتجهيزات الطبية للمستشفى	٢٦/٦/٢٣٣/٤
٠	٠	٩٠,٠٠٠,٠٠٠	إنشاء كلية الحقوق (طلاب)	٢٦/٦/٢٣٤/٤
٠	٠	٤٥٠,٠٠٠,٠٠٠	إنشاء مجمع الكليات الطبية بطريق العقير مع البنية الأساسية	٢٦/٦/٢٣٥/٤
١١%	٦,٥٩٥,٠٠٠	٦٠,٠٠٠,٠٠٠	إنشاء كلية المجتمع بإبقيق	٢٦/٦/٢٣٨/٤
٠	٠	٤٠,٠٠٠,٠٠٠	مواقف سيارات المستشفى	٢٦/٦/٢٣٩/٤
٠	٠	٦٠,٠٠٠,٠٠٠	إنشاء مبنى الأرشيف المركزي بالمدينة الجامعية	٢٦/٦/٢٤٠/٤
٠	٠	١٥٠,٠٠٠,٠٠٠	مجمع الكليات بطريق العقير مع البنية التحتية الأساسية (المرحلة الثانية)	٢٦/٦/٢٤١/٤
٠	٠	١٥٠,٠٠٠,٠٠٠	إسكان أعضاء هيئة التدريس (المرحلة الرابعة)	٢٦/٦/٢٤٢/٤
٠	٠	٨٠,٠٠٠,٠٠٠	إنشاء مبنى كلية الدراسات التطبيقية	٢٦/٦/٢٤٣/٤
٠	٠	١٢٠,٠٠٠,٠٠٠	الفصول والمعامل لكلية الطب البيطري وكلية العلوم الزراعية بمحطة التدريب والأبحاث الزراعية	٢٦/٦/٢٤٤/٤
٠	٠	٢٠,٠٠٠,٠٠٠	البنية الأساسية للاتصالات والأنظمة الإلكترونية	٢٦/٦/٢٤٥/٤
٩٢%	٣٥٢,٠٠٠,٠٠٠	٣٨٠,٦٧٦,٠٠٠	إنشاء مبنى الإدارة والنشاطات الطلابية بالمدينة الجامعية	٢٦/٦/٢٤٦/٤
٨٦%	١,١٥٤,٤٩٤,٠٠٠	١,٣٣٨,٧٩٢,٠٠٠	البنية التحتية لموقع الجامعة	٢٦/٦/٢٤٧/٤
٧٥%	٣١٠,٧٩٩,٠٠٠	٤١٠,٤٠٤,٠٠٠	البنية التحتية للمستشفى الجامعي	٢٦/٦/٢٤٨/٤
٧٣%	٣١٤,٣٣٨,٠٠٠	٤٣٠,٠٣٨,٠٠٠	إسكان الطلاب والطالبات وتهيئة البنية التحتية للإسكان بالمدينة الجامعية	٢٦/٦/٢٤٩/٤
٩٥%	٣٩٨,٧٣٤,٠٠٠	٤٢٠,٠٠٠,٠٠٠	إسكان أعضاء هيئة التدريس وتهيئة البنية التحتية للإسكان بالمدينة الجامعية	٢٦/٦/٢٥٠/٤
٧٥%	٣٤٣,٢٩٧,٠٠٠	٤٥٣,٩٤٣,٠٠٠	تأثيث وتجهيز المباني الإدارية والأكاديمية	٢٦/٦/٢٥١/٤

نسبة الإنجاز %	إجمالي المنصرف الفعلي حتى نهاية العام المالي ١٤٣٦/١٤٣٧ هـ	التكاليف الكلية المعتمدة للمشروع	إسم المشروع	رقم المشروع
	ريال	ريال		
٩٨%	١٦٨,٨١٧,٠٠٠	١٧١,٨٨٦,٠٠٠	توسعة وتجهيز وتأثيث المختبرات والمعامل والفصول والورش	٢٦/٦/٢٥٢/٤
٦٨%	١٣,٦٠٩,٠٠٠	٢٠,٠٠٠,٠٠٠	تأمين المعامل والأجهزة لكليات الجامعة	٢٦/٦/٢٥٣/٤
٧٩%	٣٢٣,٩٣٠,٠٠٠	٤٠٨,١١٦,٠٠٠	ترميمات وإضافات	٢٦/٦/٢٥٤/٤
٩٤%	٨٩,٧٩٠,٠٠٠	٩٤,٧٨١,٠٠٠	تسوير أراضي وكليات الجامعة	٢٦/٦/٢٥٥/٤
٣٤%	٩٧,٤٩٤,٠٠٠	٢٨٥,٠٠٠,٠٠٠	إنشاء مباني كلية العلوم الإدارة والسنة التحضيرية ومبنى الإدارة للطالبات	٢٦/٦/٢٥٦/٤
٢٨%	٣٣,٩٨٧,٠٠٠	١٢٠,٠٠٠,٠٠٠	إنشاء مباني الخدمات والمستودعات ووحدة الإطفاء	٢٦/٦/٢٥٧/٤
٥٣%	٧,٦٦١,٠٠٠	١٤,٤٥٠,٠٠٠	مشروعات السياسة الوطنية للعلوم والتقنية	٢٦/٦/٧٠٠٠/٤
٠	٠	١٢٠,٠٠٠,٠٠٠	مبنى العلاج الطبيعي ومواقف متعددة الأدوار	٢٦/٦/٢٥٨/٤
٠	٦,٠٩٨,٤٨٥,٠٠٠	١١,٤٥٢,١٠٠,٠٠٠	الاجمالي	

## الفصل الثامن :

- ١/٨ - أهم الإنجازات المتحققة خلال عام التقرير
- ٢/٨ - المعوقات التي واجهتها الجامعة ، ومدى تأثيرها
- ٣/٨ - المقترحات المناسبة لتجاوز المعوقات ، وسبل التغلب عليها

١/٨ - أهم الإنجازات المتحققة خلال عام التقرير ، مقارنة بالمعدلات المستهدفة في الخطة :

أهم الإنجازات المتحققة خلال عام التقرير ، على النحو التالي :

١/١/٨ - الطلاب والطالبات :

١/١/١/٨ - مرحلة البكالوريوس ومرحلة الدبلوم دون الجامعي :

- بلغ عدد الطلاب والطالبات من السعوديين المستجدين بمرحلة الدبلوم دون الجامعي لهذا العام (٥٣٩) طالباً وطالبة ، كما بلغ عدد الطلاب والطالبات من السعوديين المستجدين بمرحلة البكالوريوس لهذا العام (٧٦٩٠) طالباً وطالبة .

- بلغ عدد الطلاب والطالبات من السعوديين المسجلين بمرحلة الدبلوم دون الجامعي (١١٤٤) طالباً وطالبة، كما بلغ عدد الطلاب والطالبات من السعوديين المسجلين بمرحلة البكالوريوس هذا العام (٣٥٢٥٧) طالباً وطالبة.

- بلغ عدد الخريجين والخريجات من السعوديين بمرحلة الدبلوم دون الجامعي لهذا العام (٢٢٦) خريجاً وخريجة ، كما بلغ عدد الخريجين والخريجات من السعوديين بمرحلة البكالوريوس (٤٠٣٩) خريجاً وخريجة . ليصبح بذلك إجمالي عدد خريجي وخريجات الجامعة من السعوديين وغير السعوديين بنهاية العام الدراسي ١٤٣٦/١٤٣٧ هـ (٥٣٧٣٤) خريجاً وخريجة في التخصصات المختلفة .

٢/١/١/٨ - مرحلة الدراسات العليا :

- بلغ عدد الطلاب والطالبات السعوديين المقبولين بهذه المرحلة هذا العام (٤٨٩) طالباً وطالبة .

- بلغ مجموع المسجلين ببرامج الدراسات العليا (١٣٣٥) طالباً وطالبة ، ويمثلون نسبة (٣,٨%) من مجموع أعداد طلاب وطالبات مرحلة البكالوريوس في الجامعة .

- بلغ عدد خريجي وخريجات الجامعة لهذا العام (٢٥٣) خريجاً وخريجة ، ليصبح بذلك إجمالي خريجي وخريجات الجامعة لهذه المرحلة بنهاية عام التقرير (١٥٤٦) خريجاً وخريجة .

#### ٢/١/٨ - أعضاء الهيئة التدريسية :

- بلغ عدد أعضاء هيئة التدريس، بما في ذلك المحاضرون والمعيدون والمدرسون لهذا العام (٢١٥٩) عضواً، منهم (١٠٣٦) سعودياً وسعودية.
- بلغت نسبة السعودة المتحققة بهذا الجهاز في عام التقرير (٤٨%).
- بلغ المتوسط الإجمالي لمعدل (أستاذ: طالب) المتحقق بالجامعة في عام التقرير (١:٢٦,٣)، أما على مستوى الكليات الطبية والعلمية والنظرية فكان المعدل كالتالي:
  - (١ : ١١,٥) للكليات الطبية .
  - (١ : ٢٣,٦) للكليات العلمية .
  - (١ : ٣٦,٣) للكليات النظرية .

#### ٣/١/٨ -الابتعاث:

- تم ابتعاث (٢٦) مبتعثاً و (٢٢) مبتعثه، لاستكمال دراستهم العليا في خارج المملكة وداخلها؛ للحصول على درجات الدكتوراه والزمالة والماجستير.
- بلغ عدد مبتعثي الجامعة الموجودين على رأس البعثة في نهاية عام التقرير (٤٦٦) مبتعثاً ومبتعثه، منهم (٣٨) مبتعثاً و (٢٨) مبتعثه، يدرسون داخلياً بجامعة المملكة.
- بلغ عدد العائدين من البعثة خلال هذا العام (٢٦) مبتعثاً ومبتعثه، حصل (١١) مبتعثاً ومبتعثه منهم على درجة الدكتوراه، و (١٥) مبتعثاً ومبتعثه على درجة الماجستير، وقد انضم جميعهم إلى الجهاز التعليمي بكليات الجامعة.



#### ٤/١/٨ - الأنشطة والخدمات الطلابية :

- شارك عدد كبير من طلبة الجامعة في الأنشطة الثقافية ، والفنية ، والاجتماعية ، والرياضية التي أقيمت خلال هذا العام في رحاب الجامعة وخارجها .
- وفرت الجامعة السكن المؤثث والمجهز لـ (٣٨٨) طالباً و (٢٧٤) طالبة .
- تم تقديم (٤٠,٧١٣) وجبة غذائية للطلاب ، والطالبات بمطاعم الجامعة .
- تم توفير خدمات المواصلات ، والرعاية الصحية ، والإرشادية ، والتوجيه التربوي لطلبة الجامعة .
- قدم صندوق طلاب الجامعة (١٦٣) سلفة و (٢٠) إعانة مالية للطلاب والطالبات المحتاجين إليها ، كما تم تدريب وتشغيل (٤٣) طالباً وطالبة ، بالإضافة إلى دعم العديد من الأنشطة الطلابية ، وبلغ إجمالي المبالغ المصروفة هذا العام من صندوق الطلاب (٢,٥٥٥٧,٨٣١) ريال.

#### ٥/١/٨ - البحوث النظرية والتطبيقية :

- بلغ عدد البحوث والدراسات العلمية المنجزة والمنشورة (٣٧٣) بحثاً ودراسة علمية وتطبيقية خلال هذا العام ، شملت مختلف فروع تخصصات الجامعة .

**٦/١/٨ - خدمة المجتمع :**  
**١/٦/١/٨ - الدورات والمحاضرات العامة والاستشارات :**

- تم تنفيذ (٥٦) دورة تدريبية ، استفاد منها (١,٨٤٣) من أفراد المجتمع ، ومؤسساته المختلفة .
- قدم بعض أعضاء هيئة التدريس بكليات الجامعة (١١) محاضرات عامة وندوة استفاد منها (١,٩٤٥) من أفراد المجتمع ومؤسساته المختلفة ، شملت العديد من الموضوعات العلمية ، والثقافية ذات العلاقة المباشرة باحتياجات المجتمع .
- قدمت الجامعة (٢٤٢) دراسة ، واستشارة مهنية ، وفنية لبعض الهيئات ، والمؤسسات الحكومية ، والخاصة ، شملت مجالات تخصصات الجامعة .

**٢/٦/١/٨ - خدمات الرعاية الصحية والعلاجية :**

- بلغ عدد مراجعي إدارة الخدمات الطبية (٨١,٢٠٥) مراجعاً من منسوبي الجامعة ، وعائلاتهم وطلابها . وقد أجري لهم (٣٩,٢٥٤) فحصاً مخبرياً ، وعدد (٣,٩٣٨) فحصاً بالأشعة ، كما تم صرف (٤٤,٣٨٨) وصفة طبية للمراجعين .

**٣/٦/١/٨ - خدمات الصحة البيطرية وحماية البيئة :**

- تم علاج (٨١٠,٨٤٧) من الحيوانات ، والطيور ، والأسماك المريضة ، وذلك بالعيادات الخارجية للمستشفى البيطري التعليمي في الأحساء .

#### ٧/١/٨- الجهاز الإداري والفني :

- بلغ عدد موظفي الجامعة هذا العام (١٦٣١) موظفاً من الذكور والإناث ، منهم (١٦١٨) سعودياً وسعودية ، يمثلون نسبة (٩٩,٢%) من مجموع العدد . بينما تبلغ النسبة المستهدفة لها بنهاية خطة التنمية التاسعة للجامعة إلى (٨١,٥%) .
- بلغ إجمالي موظفي الجامعة العاملين في المجال الصحي (٨٥) موظفاً من الذكور والإناث ، منهم (٧٢) سعودياً وسعودية ، يمثلون نسبة (٨٥%) من مجموع العدد .
- حققت الجامعة المعدل المستهدف لها هذا العام في مجال تنمية الجهاز الإداري والفني ؛ إذ بلغ عدد من تم تدريبهم (٢٤٠٥) موظفاً وموظفة داخل الجامعة و (٨٣٨) داخل المملكة.

#### ٨/١/٨- الصيانة والتشغيل :

حققت الجامعة المعدلات الطبيعية المستهدفة لبرامج الصيانة والتشغيل الشاملة، من خلال الإشراف الكامل، والمباشر والمتابعة المستمرة لتنفيذ عقود نظافة وصيانة وتشغيل جميع عناصر الأصول الثابتة التي تقتنيها الجامعة من قبل إدارة المشاريع والخدمات العامة. والتأكد من سلامة تنفيذ تلك العقود، ومطابقتها للشروط والمواصفات الفنية والسعرية المحددة لها ، لضمان المحافظة على طاقاتها الإنتاجية ، وتشغيلها بالكفاءة المطلوبة .

#### ٩/١/٨- المشروعات :

تواصل الجامعة استكمال تنفيذ المشروعات تحت التنفيذ في حدود الاعتمادات المالية المخصصة لتلك المشروعات، بالإضافة إلى تنفيذ المشروعات الجديدة بميزانية الجامعة للعام المالي ١٤٣٦/١٤٣٧ هـ .

## ٢/٨ - المعوقات التي واجهتها الجامعة ومدى تأثيرها :

تتمثل أهم المعوقات التي واجهتها الجامعة خلال عام التقرير، في التالي:

- تأخر رصد بقية الاعتمادات المالية اللازمة لاستكمال عناصر مشروع المدينة الجامعية وإن كانت ميزانية الجامعة للعام المالي ١٤٣٦/١٤٣٧هـ، شهدت اعتماد تكاليف كلية لعدد (٥) مشروعات جديدة، بمبلغ ٤٠٣,٠٠٠,٠٠٠ ريال ليصبح إجمالي التكاليف الكلية المعتمدة لمشروع المدينة الجامعية حتى ميزانية العام المالي ١٤٣٦/١٤٣٧هـ مبلغ ٢,٤١٢,٦٩٠,٠٠٠ ريال
- ضعف اعتمادات التكاليف الكلية المخصصة لبعض برامج وعقود التشغيل والصيانة والنظافة بالباب الثالث، لمباني ومرافق وأجهزة الجامعة من أجل المحافظة عليها.
- ضعف الاعتمادات المالية المخصصة لبعض بنود الباب الثاني (النفقات التشغيلية).
- النقص في عدد الوظائف الأكاديمية المعتمدة لبعض الكليات بالجامعة وفقاً لمعدل (أستاذ/طالب).
- عدم تناسب أعداد الوظائف التخصصية (الإدارية والفنية) المعتمدة لكليات وعمادات وإدارات الجامعة ومراكزها البحثية والعلمية، مع حجم الأنشطة والمهام التي تضطلع بها هذه الأجهزة الحيوية بالجامعة.
- عدم اكتمال التشكيل الوظيفي لبعض الوحدات الإدارية المعتمدة بالجامعة التي تم إنشاؤها حديثاً مما يؤثر على القيام بدورها بالمستوى المطلوب.
- النقص في عدد وظائف الإدارة العليا المعتمدة للجامعة بما يتناسب مع التوسع الأفقي للجامعة.

### ٣/٨- المقترحات المناسبة لتجاوز المعوقات وسبل التغلب عليها :

- ضرورة رصد بقية الاعتمادات المالية الكافية لاستكمال تنفيذ مشروع المدينة الجامعية، وذلك حسب مراحلها، والجدول الزمني المحدد له، ومن ثم يمكن توفير الطاقة المكانية المناسبة لاستيعاب الجامعة للأعداد المتزايدة من خريجي وخريجات الثانوية العامة.
- تدعيم المعتمد في ميزانية الجامعة للبنود ذات الارتباط الوثيق بالعملية التعليمية، والبحوث العلمية، وخدمة المجتمع، حيث ما زال المعتمد لبعض البنود لا يغطي الالتزامات المالية للمصروفات الحتمية التي تؤدي عليها سنوياً.
- تدعيم الجهاز التعليمي في الجامعة بالعدد المناسب من وظائف أعضاء هيئة التدريس، والمحاضرين والمعيدين، لمعالجة النقص في عددهم الذي أصبحت تعاني منه بعض الكليات قياساً بالزيادة في أعداد الطلبة بمرحلتي البكالوريوس والدراسات العليا.
- تدعيم الجهاز الإداري والفني بالعدد المناسب من وظائف الإدارة العليا، والوظائف التخصصية اللازمة للوحدات الإدارية القائمة والحديثة لتغطية احتياجات أجهزة الجامعة.
- زيادة اعتمادات التكاليف الكلية لعقود برامج التشغيل والصيانة والنظافة لبرامج الصيانة الشاملة، والوقائية لمباني ومرافق وتجهيزات الوحدات الإدارية للمحافظة على الأصول الرأسمالية للجامعة.



جامعة ومجتمع .. بناء وانتماء